南京新報

第五二九號

今日本報兩張售洋三分

經中華郵政登記認爲第二類新聞紙類

社址 復興路一三五號

編輯部 電話二一七八四

營業部 電話二一八六九

定報價目	
每月	九角
半年	四元五角
全年	九元
外埠另加郵費	

廣告刊例
每行二十字高
每日二角
每欄一百八十行
每日卅三元六角
以新五號字計
算八行起碼

致力和平救民救國 汪精衛勸蔣休戰

一面邀集梁王兩氏會談 討論中央政治會議組織

(中聯社上海十六日電)汪精衛實行和平運動、逐漸發展、而中國樹立新中央政府之機運已熟、因此汪氏以中國純正國民黨主席之資格、邀集臨時政府委員長王克敏、及維新政府梁院長、將於本月下旬在某地舉行重要會議、討論中央政治會議之組織辦法、及其他要政問題、然汪氏鑒於渝方蔣介石一派、不顧全國人民傾向和平之事實、仍繼續主張抗戰、特於十六日對蔣介石發出通電、說明今日國內情形、國際環境、抗戰到底、必無最後勝利之望、若繼續抗戰、則撤兵問題、無從解決、經濟建設無從說起、並勸告蔣介石毅然決定大計、聲明與日本停戰言和、根據近衛聲明之原則、以求和平救國之具體實現、

剴切陳詞促蔣覺悟

(中聯社十六日上海電)汪精衛氏今日發表致蔣介石書、對於和戰利害、存亡關鍵、剴切陳辭、語重心長、以促蔣氏最後之覺悟、原書如下、重慶蔣介石先生勛鑒、兆銘於前歲十二月二十九日建議、主張根據日本近衛聲明、調整中日關係、奠定東亞之永久和平、不幸未承採納、然兆銘與諸同志仍不避艱險、不恤犧牲、前仆後繼、以致力於和平運動、並與日本朝野、開誠布公、討論和平方案、一年以來、殫盡心力、謀締除過去之糾紛、實現將來之光明、因知在此環境中、欲和平方案能滿人意、良非易事、所幸中日兩方、各以東亞前途爲重、互相諒解、互相讓步、和平方案基礎已具、中國所可得到者、不惟非亡國條件、且循此力行、中國之獨立自由可保、三民主義之建設、可以完成、爲此更竭誠盡慮、向先生再進一言、以今日之國內情形、國際環境、抗戰到底、必無最後勝利之望、先生所知、無待贅言、亦先生所知、更無待贅言、惟和平之實現、必須全國一致、乃能迅速普遍、即以撤兵言之、中國人民、固日望日本早日撤兵、即日本亦何嘗欲長此勞師於外、惟先生若繼續主張抗戰、則撤兵之舉、何從說起、更以經濟建設言之、今日民困窮、財困盡、然及今停戰言和、國力民力、恢復尚易、若長此耗竭、則民力彫盡、國力隨之、經濟建設、亦將無從說起、兆銘決不能以此有所顧慮、勢必先以全力、從事於局部的和、而後用力於全面的和、惟先生苟能以國和民生爲重、及今毅然決定大計、聲明願與日本停戰言和、根據近衛聲明之原則、以求共具體的實現、則兆銘及諸同志、必能與先生同心戮力、使全國和平早日實現、質而言之、國家民族之存亡禍福、繫於此舉、現在先生在重慶、集大權於一身、和戰大計、惟先生一言可決、所貴於先生者重、故所望於先生者厚、不避冒瀆、佈此腹心、惟垂察之、幸甚、汪兆銘銑、

汪氏銑電眞意

(中聯社上海十六日電)本日汪精衛氏、對蔣介石通電之眞意、爲以下數點、殊堪注目、即(一)蔣介石之抗戰到底政策、徒然消耗中國國力、無補國家、(二)汪氏所提倡之和平救國運動、絕非汪派所能壟斷、而爲中國全體之希望、故由汪氏言之、重慶方面此際、若翻然改變抗日態度、前來參加和平救國運動、不吝與之協力提攜、故該電之意義、在促重慶方面之猛省、藉以反駁所謂新中央政權乃汪氏所一派包辦之反宣傳、預料給與渝黨府之反響、必甚重大云、

維新政府命令

一月十三日

行政院呈請任命范治民署浙江高等法院檢察官、陸寶瑞署浙江杭縣地方法院檢察官、李儒唐署江蘇無錫地方法院院長、章世鈞署江蘇上海地方法院院長、周鳳彝署江蘇江寧地方法院推事、劉重蔭署江蘇無錫地方法院推事、陳燁會署江蘇高等法院書記官長、俞鍾爲安徽蕪湖地方法院院長、費國福爲安徽懷寧地方法院院長、章建模署安徽懷寧地方法院首席檢察官、應照准、此令、

米內首相接見記者 闡明新閣政治信念

(中聯社東京十六日電)米內首相、於本日初次閣議散會後、下午三時三十分、復在首相官邸、初次會見記者團、當就各般政策、作如下之問答、對於新內統之信念有所闡明、

(問)新內閣之政治信念、以何者爲基礎、

(答)對現政治之信念、大致爲事變之處理、國際問題、及國內問題、三者恰如鼎之足、三者缺其一、鼎決難穩立、三者難分輕重、然亦須予以調整方可、

(問)政綱及政策之基礎如何、

(答)已如余前次談話中所闡明者、以中國事變之處理爲第一着、沿襲前內閣之方針、惟具體的問題、尙待研究耳、

(問)關於處理事變之今後步驟、將取如何態度乎、

(答)根本方針、當沿襲阿部內閣方針、惟今後之步驟、將隨時研究進行、

(問)對中國新政權之預測如何、

(答)余確信新政權必產生、雖未能預言何日成立、甚望其早日見諸事實、

(問)調整外交之基本方針如何、

(答)外交之基礎、爲自主立場之堅持、具體方針余當與外務大臣在議會中詳細說明、

(問)「自主的」三字之意義若何、

(答)即以自己爲主之獨立獨行、

(問)對英、美、及蘇聯三國關係、調整之方針如何、

(答)與前內閣之方針無大差、即堅持自立的立場、以之爲基礎、而進行國交之調整、

(問)對蘇關係如何、願聞其詳、

(答)前任內閣之方針、極表贊同、當今急務、在芟除爭執之根本原因、

(問)日蘇間懸案山積、應先自何者入手乎、

(答)擬先着手邊境問題之解決、

(問)對第三國如何、

(答)以自主的立場爲基礎、對英對美、均屬同樣、

(問)國內問題中、覺統制經濟之運用應特別重視、未知首相方針若何、

(答)統制經濟與經濟統制意義不同、應統制者、自當統制之、然統制之實施、有利益、亦有弊害、故對其弊害非加周密之注意不可也、

(問)關於總動員法、將作更廣汎的發動乎、

(答)擬先加以研究、

(問)前內閣未能解決之文官制度、與貿易省問題、擬如何處理乎、

(答)非充分研究不能決定、

(問)阿部內閣於組閣當初、採少數閣僚制、近衛平沼兩內閣、則召集五相會議、願聞關於內閣制度之運用、

(答)關於內閣制度之運用、請君可由余在組閣時、補充全部閣僚一事推知之、關於某種問題、仍當與特別有關之閣僚商談、惟不取某某會議之特定形式耳、

(問)參議制之運用如何、

(答)參議仍擬保留、既然保留、自當尊重之、而聽其意見、即重要之內政問題、如與中國事變之處理有關係、亦當聽取其意見、

(問)對議會政治之意見如何、

(答)議會政治當予尊重、具體言之、議會之性質、乃憲法所規定者、明乎此、當知不應加以差別待遇或忽視之矣、

(問)對現在政黨之感想如何、

(答)政黨內容、由人的要素而定、現在之政黨、並不壞、故黨出身之閣僚、今已增加至四名、政黨乃多數人士之集團、雖免有不良份子之存在、此乃任何社會所難免、不良之處、當徐圖改善、

(問)關於明年度預算將襲前內閣之預算乎、抑另行編造乎、

(答)未有何決定、大體或當承襲前內閣之預算、

(問)關於各種法案、將依前內閣所預定者提出議會、抑現內閣是否將另行提出重要法案、

(答)尙待研究、所謂現內閣另行提出重要法案、目前尙無此意、但認爲必要時又當別論、

米內大將組閣完畢 覲謁日皇呈遞名簿

(中聯社東京十六日電)米內大將十五日夜間已組閣完畢、十六日上午九時半、遂進宮覲謁日皇、奏陳拜受大命組閣情事後、得日皇嘉納、乃於是日上午十一時半、舉行內閣就職典禮云、

(中聯社東京十六日電)日政府十六日之初次閣議、協議關於休會後之再開議會之日期、結果決延期十日間、以決定政綱政策、及其他當面之諸問題、至二月一日左右再開、意見已趨一致、至於休會或奏請停會之具體的方法、因與預算上之關係、一俟與大藏當局協議後、近將可決定、惟不採取停會之方法、而取休會方針云、

日新任米內首相 正式編入預備役

(中聯社東京十六日電)米內海軍大將、因就任首相、十六日已即行編入預備役、

企劃院次長 代理總裁

正式發出命令、

(中聯社東京十六日電)日青木企劃院總裁、提出辭呈後、其繼任者、目下在銓衡中、但於未決定前、十六日已由內閣命令、企畫院次長代理事務、企畫院次長武部六藏、代理企畫院總裁此令、

日米內新閣成立 予渝方極大威脅

(中聯社十六日上海電)日米內大將、新閣成立、予渝政府重大威脅、於是杜造各種推測之事、擾亂各方視聽、實則米內新閣、有畑陸相、吉田海相之留任、同時曾任平沼內閣大臣之石渡莊太郎、受任新閣書記官長、足證陣容整齊而强化、且米內追隨近衛、出任海軍大將、其對華政策、勢必與近衛一致、對支持汪精衛和平運動將愈見積極、是故渝政府企圖破壞和平陰謀、全盤失敗、在失望及無聊之餘、乃不惜故作鎭靜臆測之詞、實則共胸中苦悶、顯屬欲蓋彌彰、

英法在土耳其 設聯合購辦局

(中聯社倫敦十五日電)英法兩國、已在土國斯丹堡城設聯合購辦局、以處理購營土國全部產品事宜、

丹麥失業人數 近又增數千人

(中聯社丹京十六日電)丹麥於去年十二月底、據統計失業人數、爲五五四六八人、最近復有一部份工廠、因受歐戰影響而閉歇、故失業人數、又增加數千人、共餘開工之工廠、亦在風雨飄搖中云、

孔祥熙赴港 商法幣問題

(中聯社十六日上海電)孔祥熙日前離渝赴港、對法幣問題有所商決、

日新內閣首次會議 米內首相發表聲明

對內外諸政當力盡厥責

(中聯社東京十六日電)日米內首相、於十六日首屆會議散會後、以首相談話之形式、發表聲明如次、余此次不圖拜受大命、實不勝惶恐、余擬全力靈補弼之重責、目下時局甚爲重大、深感應以舉國不拔之信念、向建設東亞新秩序邁進、對處理中國事變、已有確定不變之方針、因此支援近將樹立之中央政府的成立及發展、固無待於言、至於國際關係、務堅持自主的立場、以圖調整國交、爲應付如斯事態、在國內努力確保戰時體制、以期充實國力、並而强化國民生活、在戰時體制下、發展國運、對今後所採諸方策、擬於未來帝國議會中開陳之、但匆匆一言所懷、尙祈全國民協力云、

(中聯社東京十六日電)日米內新閣、十六日就職典禮舉行完畢後、擬於首相官邸召集全閣僚、開初次閣議、預料議會之再開、當在數日以後、故暫擬連日舉行閣議、

日新內閣 陣容整齊

(中聯社東京十六日電)日米內大將受命組閣後、即邀請前藏相石渡莊太郎、及廣瀨久忠、小栗一雄三氏、爲組閣參謀、進行銓衡閣僚、同時得畑陸相之協力、十五日中、決定閣僚、進行頗爲順利、至於藏相以獲有好評之石渡氏爲內閣首要、實爲新內閣生色不少、由新內閣之性格視之、在決定米內大將爲首腦時、已帶有穩健政黨內閣之色彩、鑑於現內閣因解決國內問題而引退、新內閣當然以處理國內問題及處理事變爲當面之任務、而組閣、方針亦置重點於國內問題、對銓衡大藏商工農林等之經濟閣僚、頗爲慎重、排除官僚、而以政黨人物充當之、使政民兩黨成爲支持新內閣之强力支柱、同時以安定國民生活、委諸政黨、可謂一舉兩得、又預料有困難之對美對蘇外交折衝、以有田氏任之、此外之閣僚、均曾爲閣僚、皆係負有聲望、及法學界之權威木村尙達氏亦入閣、同時曾爲內閣書記長官、又爲調查局長官手腕靈敏之吉田茂氏、亦已入閣、陣容甚爲齊整、並無一兼任閣僚、新內閣羣英濟濟一堂、因此輿論甚表歡迎云、

櫻內藏相手腕靈敏 各方深慶政府得人

期待將來之財政經濟萬全

(中聯社東京十六日電)米內新內閣所決定新藏相櫻內幸雄之手腕、雖全然不明、但其具有商工農林兩大臣之閱歷、尤其在近衛內閣之任農相當時、因農林政策、農林商工兩省間之摩擦問題等、而顯示其手腕靈敏、聞今次決定其爲藏相、實乃石渡書記官長推薦之力也、各方期待其能得熟諳財政之遞相勝正憲、及石渡書記官長之協助、努力於實行、多事之財政經濟政策、衆認櫻內新藏相之財政經濟政策方向如下、(一)關於實行百億圓預算、及以處理中日事變、及國防計劃爲中心之十五年度預算、應沿襲阿部內閣編成之預算、向議會提出之、求予實現、此關於因實行預算之公債消化對策、物價對策、擴充生產力政策等、諒國民生活、當可不受惡劣影響、(二)經濟統制之圓滑化、經濟統制、今後不得不更予强化、惟迄至今日、對於暴露官僚統制不良之結果、究將實行何種新方針、殆能名符其實、爲政黨出身之閣員、(三)稅制之根本改革、關於中央暨地方稅制整理、衆認將沿襲阿部內閣之方針、然果能經此次議會通過、而使其得以施行歟、(四)振興貿易、關於呼應企劃院物資動員計劃、擴充生產力、振興貿易、獲得外貨之各種方策、當傾注全力、但從來爲振興貿易起見、貿易省徒事機構改革之瑣屑事務、如有此傾向時、究將實行何種對策、

(中聯社東京十五日電)日金融界對於櫻內幸雄氏、就任新藏相、認爲適當人選、頗表贊意、極關心其闡明新內閣具體的財政經濟政策、緣金融界預想戰時財政經濟政策運營之困難、爲期其萬全計、曾經冀望議會第一黨民政黨總裁町田氏能蹶起、但櫻內氏之就任藏相、諒亦可謂無瑕疵之處、查櫻內新藏相、曾以商相農相等職、博得好評、爲一經驗豐富學識卓越而被稱頌之人、一般期待渠能使戰時財政、經濟政策之推行、充份反映民意、惟就新藏相言之、雖在財政方面、係一生手、但在閣外有池田元藏商相、町田民政黨總裁之後援、在閣內則有前藏相石渡、勝遞相等財政金融界之權威者、謀籌機衡、故絕無漠視金融界實情、而施行突飛政策之危險、此點僉信可十分安心、金融界所冀望於新藏相者、乃爲抑制惡劣性之通貨膨脹、固不待言、對於龐大之預算、有再加認識之必要、此亦爲新內閣全體職責所應善爲處理者、又對民間過剩購買力之吸收、必須有新構想、使儲蓄獎勵徹底化、關於公債消化政策、僅現在所推行之機隨政策已足、諒無依據法律、强制保有之必要、

對日新閣員均予好評 英美法各界

(中聯社倫敦十五日電)英國政界及言論界、對於日本米內新閣之成立、認係穩健內閣、當無其他異點、尤以有田外相之再度出馬、預料日本之外交政策、不致急激變化、頗示好感、關於調整日英國交問題、期待能繼續沿襲前內閣之方針、以得成果、

(中聯社巴黎十五日電)關於米內新閣之外相、由前任有田外相出任事、法國財界對此認爲新內閣暗示外交方針、甚表歡迎、且政界方面觀察、米內新首相、錄用政黨人員入閣、予以重要位置、此證新閣較前內閣更負人望、

(中聯社東京十六日電)日財界對於藤原銀次郎氏之入閣、一致歡迎、認爲目下商工大臣、最難得之强力適任者、因藤原氏乃一信念堅强之人、且不斷吸收內外之新知識、又獨自建立大王子製紙公司、及其他關係公司、在此能力二點、其才幹無庸多述、不但身爲貴族院議員、通曉政界情形、且對勞働問題亦極明悉、雖由財政第一線退職、比較的閒適、因此並無顧慮個人事業之必要、而得專事國家立場之行動云、

(中聯社華盛頓十五日電)美國各報、對於米內新閣、認爲網羅政黨之有力者、以補前內閣之短處、生色不少、頗示好感、又美報戰稱、日新內閣關於對美問題、正加考慮、尤以須磨外務情報部長、於新內閣成立之際、同時即與格魯大使續作會談、表明努力締結暫行協定之意圖、殊堪注目、

※※※

有田外相暢談 日本外交方針

(中聯社東京十六日電)日本新外相有田八郎、於十六日下午、接見記者團、就新內閣之根本外交方針、發表談話如下、新內閣之外交方針、已如米內首相談話中所闡明者、以中國事變之處理爲要着、同時堅持自主的立場、調整與第三國之國交、然帝國毅然採取自主的立場後、非謂與第三國之一方締結友好關係、便非與另一方取敵對行動不可之謂、蓋視各國之立場及必要如何、與列國同時爲立友好關係、並非不可能之事、蓋如此意味之國交調整、方符外交之本義也、關於對美關係、因不熟知最近之情勢、未能詳述、惟其根本方針、自當承襲前內閣之方針、欲從新檢討日美兩國間傳統的親善關係、應以使兩國關係入正常軌道爲前提、故余擬由此意味、進行通商條約之善後對策、長江之開放、乃帝國根據自主的見地實行者現已進行開放之準備、查長江之開放、乃平沼內閣時代即已決定之方針、明乎此、可知帝國之自主立場、實早經確立、關於日美兩國、在中國之各懸案、其應解決者、擬逐步解決之、故若正當的評價帝國之公正態度時、余信美國必能以建設的精神、圖日美關係之正常化也、關於對蘇關係、因余係反共協定之簽約者、或有人抱杞人之憂者、實則反共協定爲一事、日蘇友好關係又爲一事、兩者不可混同、此乃帝國之原則、在廣田內閣時、反共協定甫經成立、然關於日蘇邊境紛爭之處理、兩國間嘗作深刻的談判、帝國之態度、由此可知、其後不幸兩國關係惡化、惟最近不幸之原因已消滅、友好的精神得復活、實堪欣幸、爲圖納於懸案的解決、被視爲最大難事之國境確定、若能因此兩國關係於正軌、繼續努力而發動兩國之友好精神、余信必能舉數倍於不侵犯條約之效果也、至於對英交涉、因在平沼內閣當時、由余主持、故余信英國翻然覺悟、起而改善日英關係之日、當不在遠、對德對義關係、則目下反共協定尙存在、與帝國之友好關係、並無何種變化、余甚望對德義兩國關係、今後更爲深厚、若以爲日本之接近美國或蘇聯、是以阻害與德義之友好關係、乃不明帝國自主立場之意者之言耳、

武漢市長張仁蠡 談積極推進市政

(中聯社十六日漢口電)武漢特別市長張仁蠡、於日前招待中日記者團談話、發表該府過去工作狀況、及未來施政方針、計關於撫輯流亡方面、該府除已設難民救委會及冬賑處、由市庫撥款及籌募捐款施予救濟外、尙擬於本年內籌設救濟院、難民工廠、乞丐收容所、職業介紹所、俾多方救濟、關於教育方面、擬籌設幼稚園若干所、民衆圖書館三所、民教館十所、並計劃改良本市現有私塾、關於經濟提攜、業經創辦交通與業兩公司、容納友邦實業界之投資、其外已辦及擬辦者、尙有(一)平準物價以安定民生、(二)保護私人財產權、(三)提倡合作事業、(四)檢定度量衡等、至關於衛生設備、尙在積極辦理中、並已頒定職員考勤考績獎懲等規則、以資懲考銓云、

廣州英領事 已升調赴滬

(中聯社上海十六日電)英駐滬領館十六日發表駐廣州英領事寶萊、已由港來滬、實將升任大使館新職、

美國正建造 巨型轟炸機

(中聯社華盛頓十六日電)陶格拉斯飛機廠、現在建造陸軍巨型轟炸機、機翼廣達六十一公尺、載重七十噸、續航力在一萬公里左右、將於本年夏、舉行試飛、爲全世界最巨之轟炸機、

日美通商等諸懸案 正在東京進行交涉

美赫爾國務卿之表示

(中聯社華盛頓十五日電)美赫爾國務卿、十五日接見記者團、確認日美通商交涉、目下由格魯大使在東京與日外務省進行中、並謂日美通商條約、及關聯諸懸案、近在東京交涉中、

(中聯社華盛頓十五日電)美國務卿赫爾、十五日首次表明東京會議、現正開始進行日美通商之交涉、美國意謂在華懸案與通商條約問題、有不可分離之關係、而要求中日開放長江、及企圖獲得改善美人所謂差別待遇之言質、同時並行以圖處理通商條約問題、美國似期待有田新外相與格魯大使之間、關於此等問題、更進一步諒解、查全體協定案、係於去歲臘月二十二日、由日駐美大使堀內向美國務卿赫爾提出、故一部外電、竟遂傳美國予以拒絕、按此並非事實、日新內閣成立後之東京會議、其討論關於暫行協定、及其他問題、殊堪注目、

社論

讀汪精衛氏銑電

中日事變，已屆二年有餘，人民生命財產之因以損失者，正不可以數計；故一年餘來，人民無日不渴望和平，要求和平。良以和平一日告成，則東亞干戈之氣，立化祥和，人民仍得各安其居，各樂其業；其未經殘破者，固得熙熙皞皞，從容展布，以謀其發展；即已殘破者，亦得收拾餘燼，重振旗鼓，以埋首於復興之事業。使和平不能實現，則干戈不息，已殘破者，固無從整理，即未經殘破者，亦難於着手；而戰事益延長，地方糜爛愈擴大，凡今日蔣軍所守之地，皆有遭烽火之可能，是時當地人民，勢必蕩析離居，奔走無地；即或幸而免是，而亦時時有遭烽火之虞，食不甘味，寢不安席。故在今日情勢之下，人民果欲安樂其生者，非一致起而為和平運動，決不為功。然而我人民固已一致希望和平矣，要求和平矣：而和平尚未能即日實現者，要皆蔣介石一人為之梗是也。使蔣介石能翻然悔悟，不戀權位，不慕榮利，以中華民國國家及民族為重，立時停戰言和；則東亞和平，即可實現。縱或為共黨所包圍，羣小所利用：然蔣介石果能排除衆議，表示和平，則共黨固無所肆其包圍，只有知難而退；而所謂羣小者，只知權位，只知利祿，共今日搖旗吶喊，唱言抗戰，借此以為以蔣介石未肯和平之故，皆利祿之謀，使一旦蔣棄戰言和，則今之高呼抗戰者，亦將不旋踵而高唱和平；故和戰之樞機，實決於蔣介石之一身，其餘無拳無勇者，皆未足輕重也。——共產黨誠有一部分勢力，足以阻撓和平，然其力甚微，充其量不過將現行竊據之西北數省，揭反抗之幟；然蔣介石而果有意和平，則以全國人民之力量，加以蔣介石所統率之軍隊，不難以武力將共產黨制止。況既與日言和，則兵事已息，可以全力對付共產黨，決無困難。故和戰大權，實不能不謂為集於蔣介石一身，蔣介石而果覺悟，則和平不難實現，所謂共產黨，固無甚能力也。夫既如是，則凡今日之希望和平，要求和平者，應先將和平之障礙物除去。然以今日情勢言，與其以武力除去，不如先誘導之使之悔悟；以武力除去，固非甚難事，然損失實大；使能誘導之使之悔悟，則可兵不血刃，立現和平；兩利相權取其重，兩害相權取其輕；此汪精衛先生所以不憚煩言，猶向蔣介石作最後之忠告，以冀其或有一悟也。我人今讀汪氏銑電，正覺汪氏語語真誠，皆從心肺中出，其愛國家愛民族之心，躍然見於紙上；蔣介石苟有人心，當即聽從汪氏之勸告，釋甲言和；苟不然者，則蔣介石已甘心與中華民國為仇，中華民國之不幸，而亦蔣介石之不幸。為禍？為福？在此一舉矣。

德將攻略荷比控制英法
荷比實行緊急措置
比已開始疏散軍事區域居民
荷使與法總理會談祕不發表

（中聯社比京十五日電）德比邊境一帶，集中軍隊後，比國當局業已下令取消各兵士例假，并召回現在假期中者，同時實行QQ字動員計劃，并將各軍各要點之人民，予以疏散，現間空氣雖不無緊張，但居民生活如常，各電影院咖啡館，依然擁擠。

（中聯社荷京十六日電）德國現集中百萬大軍於荷蘭東南部八五英里長之邊境，其中大部係屬機械化部隊，荷政府在軍事上，雖已採預防措置，並已取消各士兵之請假，空氣頗緊張。

（中聯社荷京十六日電）關於荷蘭駐法公使羅頓，日昨與法總理達拉第所進行之談話內容，雙方現拒絕宣布，據消息靈通人士所知，荷政府現時所採取之各項措置內容，係自法政府獲得某種情報結果，故羅頓與達拉第之談話，此間政界人士咸予重視。

美總統羅斯福關心援助芬蘭

（中聯社華盛頓十六日電）羅斯福總統，昨告國會諸領袖稱，渠不日將以咨文，送交國會，請撥大款予芬蘭之援助云。

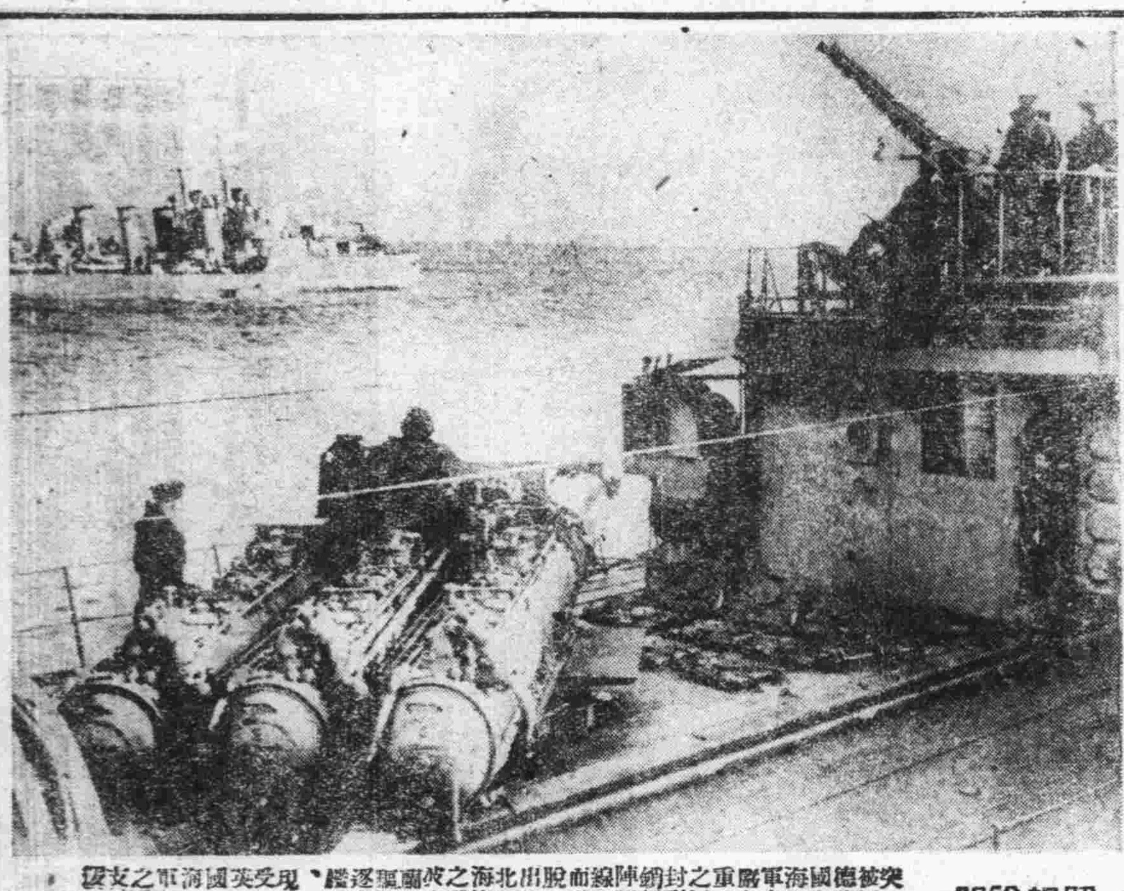

照相說明

突破德國海軍嚴重之封鎖陣線而脫出北海之波蘭驅逐艦、現受英國海軍之支援、頓萌復仇之念、極形活躍、以有擊減德潛水艇之舉、圖為現已出動企圖擊滅敵艦之波蘭驅逐艦

晉甘魯各省
渝共兩軍激戰

（中聯社）重慶中央軍與共產軍，自去歲以來，在山西、甘肅、及山東各省，展開深刻的衝突與戰爭，茲據外人方面消息，各地戰況如下：（一）甘肅省方面，因陝甘北部朱德第八路軍，自去年十二月上旬，開始向甘肅省東部甯縣合水鎮原一帶，山岳地帶移駐，遂與各該地原有保安隊發生衝突，在十二月十七、十八兩日，經激戰結果，第八路軍攻略合水縣，解除保安隊武裝，第八戰區司令朱紹良聞訊，急派第九十七師往援保安隊，將甯縣之第八路軍兵士一營，予以潰滅的打擊，因此之故，朱德與朱紹良，各對重慶黨府發電詰問，並表明為維持各自之立場計，將以武力對抗武力，（二）山西省方面，渝共軍，於去年十二月廿七日，在各地同時發生火併，翌日渝中央軍獨立第二旅，將各地紅軍擊敗，並獲俘虜不少（三）山東省各地紅軍，最近蜂起響應，魯省紅軍、襲擊縣政府及逮捕官吏等事，時有所聞，凡民衆非協助共軍之赤化工作者，均予以生埋，手段極為殘酷，如上爭取地盤之自相殘殺，渝黨府雖有命令制止，仍無些微效果，抗戰陣線之分裂，已日見深刻云。

日機活躍桂省領空
欽縣附近渝軍潰敗

（中聯社南甯十六日電）日陸軍機十五日發現向南甯後方渝軍要地賓陽武鳴遷江等處移動之渝軍部隊，汽車隊、及戰車隊，遂加以猛炸，予以莫大損害，渝軍之航空隊，固不待言，即高射砲陣地，遇來亦已噤若寒蟬，故廣西領空，已完全在日機之控制下。

（中聯社南甯十六日電）日軍部隊自十四日以來，廣縱攻擊盤踞於欽縣西方大直那天墟附近之渝軍，十五日晨已將共壓迫至十萬大山方面，一面南甯南方亦將吳村墟西方地區蠢動中之渝軍一百八十八師之一部擊散，向蘇區附近潰退，又攻擊盤踞於欽縣東北方地區渝軍七十五師中之日軍部隊，十五日正午將大唐墟東方二十公里花甲山附近之渝軍前哨部隊擊破，迫近渝軍根據地九才墟，并與由北方繞渝軍背側部隊相呼應，完全將第一百七十五師包圍，十五十六兩日，欽甯路線山嶽地帶，已展開激烈戰。

上海又一暗殺案
更新舞臺上演時
俞葉封觀劇被槍殺
兇手於事後逃逸無蹤

（中聯社十六日上海電）前晚（十五）八時四十五分許，公共租界牛莊路更新舞台，突發生一暗殺案，被刺者為於民初曾一度充嘉興水上緝私統領俞葉封，杭州人年六十一歲，是日因伶伶新豔秋，方自平來滬，故有周郎癖者甚往捧場，一時門前車水馬龍，盛極一時，不謂於鑼鼓喧天時，二樓花樓，槍聲陡起，彈如聯珠，命之胸部，被擊中一彈，左肩亦中一彈，因傷在要害，旋即斃命，兇手於事後逃逸無蹤，按俞寓法租界亞爾培路逸安里十號，備有汽車，遺一子名雲九，現任靜安寺路弘毅中學訓校長，時亦在座，倖免於難。

日軍占領口岸鎮
掃蕩揚中島遊匪

（同盟社上海十五日電）蟄伏於江蘇省鎮江東方揚子江中間揚中島及口岸鎮之舊方國民革命軍新編第四軍江南挺進縱隊，最近膽大妄為，強行徵兵抽稅，徵發產物、掠奪民財等，無惡不作，因此該地民衆，恨之切齒，咸為若輩提取『遊而不擊』『遊吃』『遊拐』等種種綽號，日軍高木山崎半間木戶荻原細谷等各部隊，為民衆除害起見，特於本月十一日晨曦，由××方面開始行動，在揚中島某地登陸，同時由日海軍江上部隊密切協力之下，至當日夕刻，完全掃蕩揚中全島，又連日猛攻華方魯蘇皖邊區遊擊隊根據地口岸鎮之日軍高木荻原細谷向井等各部隊，於十五日拂曉在口岸鎮南側某地登陸，後由海陸兩軍協同之下從三面包圍攻擊華軍約七百餘名之部衆，至十五日正午日軍全部占領該鎮，目下正在調查戰果中，又訊當日軍攻陷口岸鎮前，華方遊擊隊首領管文蔚、已率同幕僚數名，便服向北逃遁，目今該地一帶民衆，極佩日軍威武云。

駐屯大通綏靖隊
月夜剿進犯游匪

（中聯社）廬州地區綏靖隊駐大通防軍，於本月八日深夜一時許，據報突來匪軍約三千人，圍攻大通洞山下窰等處、當由該隊長陳讓九率隊痛擊，一時彈如雨下，戰況至為激烈，大通煤礦房屋等，均中迫擊砲彈多處，終因防軍奮勇直前，分頭痛擊，激戰約二小時後，匪即不安潰散，計是役匪軍死傷甚多，並遺棄槍彈不少云。

中華航空公司
航綫遍歷中日滿
即將擴充華南各地航綫

（中聯社訊）中華航空股份有限公司，為我國規模最大唯一之交通樞紐，自將六百萬元之資金，增加為五千萬元後，航綫亦逐漸擴充，經維新政府交通部長江洪杰氏等指導之下，業務突飛猛晉，近更強化內部陣容，特聘前司法行政部長胡礽泰為副總裁，營業等項更見發達，現行航綫遍歷中日滿台各大都市，計華北方面北京、天津、張家口、大同、厚和、包頭、大連、青島等，滿洲方面新京、奉天、錦州，日本方面東京、大阪、福岡、大邱蔚山、台灣方面、京城、平壤、新義州，華中方面南京、上海、徐州、濟南、安慶、九江、漢口等各處，聯票暫不發售，僅限單程，該公司不久將擴充華南廣州等地云。

滿鐵自本年度起
實施營業一元化

（中聯社東京十五日電）滿洲鐵道預定自本年度起，實施滿鐵社線及滿洲國有線之營業收支一元化，以充富國線建設，日方與滿洲國政府，將進行整理締結之借款契約，先對共善後措置，進行折衝中，最近日方對滿洲國政府之滿鐵借款利息約一億元，加以銷消，同時今後依據滿鐵自身之收支計算，滿洲國定向滿洲國政府繳納呈納金每年一千五百萬元，而滿洲國政府即以該呈納金償付北鐵讓渡及其他鐵道關係既發國債之利息，該利額年約一千二百萬元云。

日訪義大和號機
由羅馬飛返東京

（中聯社東京十六日電）日訪義機大和號完成使命，十六日下午四時由羅馬出發首途飛返。

駐滬各國領事
歡送英領返國

（中聯社十六日上海電）英國駐滬總領事斐利溥氏，因年邁退休，定十六日上午十一時四十五分，攜同眷屬乘柯立芝總統號，離滬返國，聞斐氏向倫敦述職後，即退隱、駐滬各國領事爲慰去思、特於今午在江海關碼頭開盛大送別會，故今日黃浦灘一帶，汽車銜接，倍形熱鬧云。

歐洲戰報

西戰綫無戰事

（中聯社巴黎十五日電）公報稱，本日西綫無要事可報。

荷艦被德擊沉

（中聯社荷京十六日電）荷艦亞爾斯柯克號，載重八千噸，自比國駛往南美，昨在法國西北部之比斯卡灣，被德潛艇擊沉，船員六五人已救起。

湖北省銀行行址設武昌

（中聯社漢口十六日電）湖北省政府籌備中之銀行，關於名稱問題，經多方討論，已決定為湖北省銀行，行址設武昌、置辦事處於漢口，并已派秘書沈遂明負責着手計劃，籌備事宜。

南京新報廣告科為提高經濟廣告價目啓事
（廣告刊例函索即寄）

自本年份起所有前訂經濟廣告價目即予提高特此奉告諸希 鑒諒

南京新報發行科增加批價啓事

茲因各項原料高漲本報自二月一日起對於本埠外埠分館分銷照前訂批價一律增加二厘特此奉告諸希 鑒諒 發行科啓

緊要聲明

啓者茲因前有張文彬瓦房三間坐落珍珠巷憑中當與天成米行應用各執字據為憑但當期未滿現因有急需正用立即邀中找杜而以前所定之合同字據遺失未能交出批銷故特登報聲明倘後查出概作無效 張文彬 B97

南京昇州路同豐貨行隔壁北同興和鐵鍋號啓事

查敝號開設昇州路已歷多年共營業宗旨保收買無用舊鍋廢鐵積成整担向當局請領搬運許可證直接運往蕪湖舊縣同和祥冶爐坊換取新鍋來京銷售以維生計絕無轉賣情事誠恐外界不明特登此報聲明請希 公鑒 B96

南京瑞大木行緊要啓事

茲因敝行發現偽造本行票據及私刻圖章破壞本行名譽萬分可惡所謂有犯罪刻章在澈底調查而便依法訴追望各方人士勿受其愚至本行跑街李汇鑑因近來種種形爲不端已於本年一月十號脫離關係但在職時對外以私人名義有何營業或借貸情事本行概不負責嗣後在外其個人行動尤於本行無涉所有本行對外一切往來銀錢非經鄙人簽字蓋章不生効力恐未週知特此申明 黃駿裘白 B91

福陵地產公司經理人胡鏞啟事

本公司有坐落商埠街第一〇九—一一七號福陵里第一—卅一號門牌地產業經遵章聲請登記茲因原領督辦南京市政公署登五字第二九五號收據一紙業已遺失除呈報外特此登報聲明作廢 B92

安徽中小學招收插班生

一、中學招收一二年級插班生。一、小學招收三四五六年級插班生。一、考試本月二十九日上午九時。一、報名自即日起。一、簡章備索。報名地址昇州路第三四六號本校 安徽中學校長江洪杰 B93

教育部教員養成所附屬小學招男女生

（一）班級：一上、一下、二上、二下至五下、六上（二）報名：一月十七日起至二十日止先至本校領取報名單填寫後來校報名並繳二寸半身像片二張（三）考試：一月二十一日（四）待遇：除制服及學用品外學雜費用一概免收並發給書籍（五）簡章：來校取閱（六）校址：南京建鄴路（紅紙廊）一九一號 B80

郁德焜四男厚禮 杜北辰姪女鳳英 為結婚啓事

前承郝少暉許恩榮兩先生之介紹并徵得雙方本人之同意訂立婚約茲擇於國曆一月十九日（古曆十二月十一日）假六合東濟鎮東甯旅社舉行結婚典禮時值非常一切從簡特此敬告諸親友 B88

東魯揣骨神相龐化龍來京論命

龐化龍相士昔在白山之陰得異僧秘授奇門八掛文王神課飛星批命揣骨相法精奇備至來賓不用開口部座片時便知已往未來謀事成敗家運變化父母兄弟無不立斷如神同人等與先生早年同事深知其術不謬弟子女貴賤營業盈虧戀愛得失妻財子祿臨時吉凶終身結局一切疑難事件特聘請來京凡經先生揣骨論相者莫不敬服茲特代爲登報介紹如有不決請臨昇州路山東旅京同鄉會一談便知所言不謬 常王清 張翔雲 香鴻年 何柏椿 改少峯 魯有才 邵振祥 趙北濤 金玉堂 楊明禮 李長松 全啓 B85

招請修理汽車機匠

五十名報名地址中山路即保泰街口常盤洋行時間每日上午八時至十二時考取待遇從豐 B82

防止天花流行 京市擴大種痘
今日起各城門派醫師佈種

（本報訊）本市衛生局、昨日下午一時半、假社會局會議室、召開第一次臨時防疫聯席會議、計到出席者、診療所方面、游祖賢、戴搏雲、朱壽江、熊耀庭、曹守道、路啓良、劉意明、邱晗卿、顧葆生、區公所方面、到有周世潤、高瑞芳、章培之、張逸齋、胡雨蓀、陳良知、尉遲琨、高梓椎、衛生局科長朱鳳安、楊志雄、主席朱鳳安、

甲、報告事項、從略、

乙、討論要項、

（一）宣傳原則、

一、說明罹患天花之可怖、及傳染之危險、種痘可以預防天花、

二、凡往漢口方面旅行者、必須持有種痘證書、方能購票入境、

三、凡市民出入城關、隨時檢查種痘證書、如無證書、應在城門補種、否則禁止通行、

四、本市衛生局所屬各診療所、辦理種痘、發給種痘證書、一概免費、

五、種痘證書、以軍部同仁會、市政府、及維新政府所屬機關所發者有效、私人診所發出者、一概無效、

六、日內日本軍醫部隊、會同市府、赴各住戶檢查種痘情形、市民不要誤會、以上各項經討論通過、

（二）宣傳方法、

一、各區公所區長、傳知坊保甲長、挨戶宣傳、

二、市府佈告（已發出）、

三、傳單（印製中）、

四、各診療所、隨時對病民宣傳、決議通過、

（三）擴大種痘辦法、

一、市衛生局、所屬各診療所、已於上週起、開始免費種痘、

二、自本月十七日起、八處城門派醫檢疫、每處設醫師護士書記各若干人、醫師護士、以各診療所調派爲原則、書記由區公所派員協助、不敷則臨時聘用、

三、工作時間、每日上午八時、至午後四時、星期假日照常（南京時間）、

四、工作情形、每日用衛生局所發日報表詳細塡報、醫師護士書記、均須簽名蓋章、

五、醫師負一切責任、對城門通過市民、須行問診視證、如發現天花、或疑似天花患者、即送同仁會防疫處、請求收容、並檢查市民有無種痘證書、凡無證書、應補種痘後放行、

六、所需材料、由醫師隨時派員到局具領、

七、請警察廳轉知城門警士、隨時協助、俾利工作、至三時半散會、

胡礽泰行期在卽 各方設讌餞行

新任中華航空公司副總裁胡礽泰氏、刻已由滬返京、各省高等法院長最高法院長及檢察長等、均以胡氏卽將北上履新、紛紛設讌餞行、京市研究崐曲之風社因胡氏爲該社之名譽會長、此次榮膺中華航空公司副總裁、爲表歡送起見、特於十五日下午六時、假朱司法部長私邸、設讌餞行、當時並有精彩之彩排助興、聞胡副總裁在京、仍有四五日勾留、卽行北上視事云、

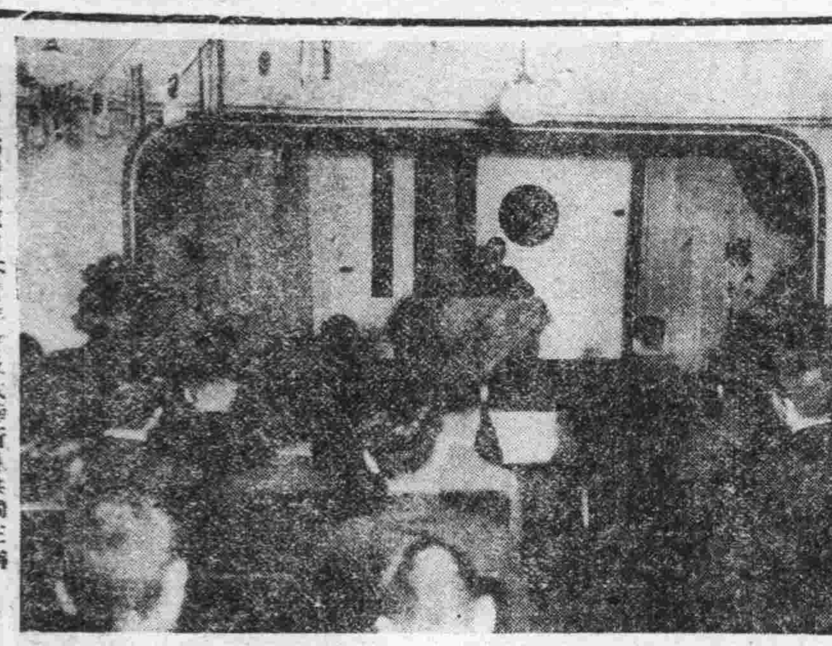

昨晚七時南京日本青年會及大陸新報共同主辦之時局講演會時之會場盛況、

一中藝展閉幕 發給學生獎品

（本報訊）本市第一中學以學期結束、爲希學生家屬明瞭學校成績及引起學生求學興趣起見、特於月初舉行全校學生藝術成績展覽、原訂選取成績優良者十名、予以物質獎勵、乃經徵集結果、各項作品竟共達一千餘件之多、參加人數將近三百名有奇、該校敎職員有鑒及此、遂慨然解囊、羣起捐廉、共計收得捐款四十餘元、茲將得獎名額增加至八十五人、以求普遍、作品共分中文書法、日文書法、英文書法、國畫西畫、勞作等類、每類各級列名第一者、獎給練習簿一本、大小筆各一枝、二三名則獎給大小筆各一枝、筆上並刊明『一中藝展獎品』字樣、所有獎品已於昨日（十六日）下午由該校校長在禮堂發給學生、又該校每學期規定抽取敎薪百分之一、於學期終了時購置物品獎勵各級學生平時作文及習字成績之最優良者、該校現共有十級、每級得獎者六人、合計達六十名、亦同時在禮堂由敎導處將各人應得獎品發出、一時領獎學生、濟濟一堂、爲狀至爲興奮云、

時局講演會 馬淵氏發表宏論
昨在新街口丸大大廈舉行

南京青年會及大陸新報社共同主辦時局講演會、於十六日下午七時、（日本時間）在新街口丸大廈三階隆重舉行、講師爲軍報道部長馬淵大佐、當時聽者人山人海、馬淵氏發表宏論、博得滿座掌聲、

裝置紅綠燈 市府派員監工

（本報訊）市府茲爲便利交通起見、特於各條街道裝置紅綠燈、以利行人、現已委某洋行承包建築、不日即將動工、惟鑒於時屆寒冬臘盡、期早日竣工、因本市冬防計、致對紅綠燈裝置、實亦迫不容緩、聞高市長頃已指派祕二科徐職員、會同工務局技正前往監工、俾得早日完成、（又訊）本京市府、爲謀便利指揮車輛、特招商承建紅綠燈崗亭、并由德商斯達洋行得標承建、各情已誌本報、茲悉市工務局、以建造紅綠燈崗亭、開工在卽、除已將第一期工程費撥發該商外、關於監工方面、昨已派定任禎志、徐仲雲二人、爲建造紅綠燈崗亭監工云、

綏靖部被服廠 分發被服日期

綏靖部被服廠、於十五日下午二時、在綏靖部會議廳召集服裝會議、出席者、計次長黃其興、廠長魏書祺、工務課長顧佑民等外、各區綏靖部隊亦均派員出席、議案（略）並決定被服裝具分發日期如下、

番布帳蓬二月一日、手套二月一日、茶杯飯碗二月二十日、夏制服五月一日、乾糧袋五月二十日、襯衫褲五月二十日、冬制服八月一日、棉大衣十一月一日、

社會局決罰辦 未登記各商店
處五元以上十元以下罰金

市社會局、舉辦工商業登記以來、登記者殊爲踴躍、然仍有一部份商人、尙未登記、社會局曾數度寬限日期、催令未登記者速往登記、然少數商人玩忽法令、迄今仍未前往登記、茲悉一區境內有十五戶、已逾限期、社局決依照工商登記暫行規則第十二條之規定、處以五元以上、十元以下之罰金、由警廳傳案執行、並悉繼續指令一百戶、抄發名册、統限於二十五日以前登記云、

皖省長警處長 分別來京公幹

皖省長、因公於昨日乘十一時國際列車、偕同傳秘書長來京、皖警處長命田氏、爲報告上年度全省警務狀況、并請示今後一切施政方針、偕科長林爾五、於昨日下午一時許、乘車晉京、謁內部警政司長、有所請示、聞命氏此行、約有旬日勾留、始可返蚌、

司養所試習學員 準備甄別試驗

司法人員養成所之書記官班、暨監獄官班、試習學員、入所受訓、瞬將一月、按照原有規定、在入所兩月後、應舉行甄別試一次、凡成績優良者、得升爲正式學員、聞司法人員養成所、對於上列試驗、業已從事準備、并聞該所司法官班、定於二月底、舉行畢業考試云、

一批日語教師 分發各校服務

（本報訊）日本興亞院、以華中各地敎育、漸次恢復、對溝通中日言語、應爲當前之任務、曾由該院在日本國內、招考一批日語敎師、送來上海同文學院訓練、現已訓練期滿、分發華中各地中小學、擔任日文敎授、聞派來京市之日語敎師、業已分發敎員養成所、模範男女中學、及市立第一模範小學、第九小學等校云、

救濟鄉區貧民 卽將開始冬賑

以十萬元巨款辦理冬賑之京市府、爲使京市貧民均沾冬賑實惠、已實行調查鄉區貧民、一俟調查竣事、卽開始放賑云、

紅萬會將 發放振米

世界紅卍字會、自去年辦理華北賑濟事宜以來、業已結束、尙餘三百餘元、聞是項餘款、經上次賑務會議議決、移補本年冬賑之用、茲悉該會自辦理本年冬賑以來、已得各界捐助三千餘元、該會因鑒此飢寒交迫之時、一般貧民、亟待救濟、特於十四日常務會議決定、先以現有之三千元、購辦白米一百五十担、按照調查一百五十名之孤寡極貧次貧赤貧及文貧、依次先行散發、惟求賑者、均以介紹爲本位、以後視捐助款項多寡、再行繼續辦理云、

滿民會定 明日發款

滿洲人民會舉辦之冬賑、救濟貧寒旗民、登記者已達一千九百九十名、現已截止、該會救濟辦法、因現收到款項計九百餘元、共總計款項、不下一千五百元、規定成人每名發給一元、未滿成年者、每名各發五角、已定本月十八日、假安濟同盟會發放云、

下月一日 二次放賑

（本報訊）京市第四區公所、自於六日發放賑米以來、領賑貧民、數極踴躍、每屆淸晨、公所門首早經聚滿、擁擠異常、因該區爲使貧民早日領米、以濟燃眉計、故事先并未分坊發放、係採混合方式、無論何坊貧民、於限期內、均可自由領取、幸該區處理妥善、秩序尙稱良好、致僅旬日左右、已將境內一千五百餘戶貧民、大部放竣、至昨日截止、只餘十餘戶、領賑貧民、莫不稱快、并聞該區以第一次放賑、即將終了、第二次放賑期、又將屆臨、爲便利貧民、渡此舊歷年、已決自二月一日起發放、至一切手續、則仍依前例云、

派報業同人 籌組工會

（本報訊）京市派報業同人、以事變前、向有報業工會組織、於報販本身頗多利益、事變後、該會負責人士他往、致會務亦告停頓、現該業同人有鑒於此、特由顧品泉、胡宗捉、假報業工人會址、暫設建康路二二七號、籌設報業工會、以謀該業同仁之團結福利云、

司法部昨舉行 部務會議

司法行政部、爲便利推行各項司法行政起見、特於十六日上午十時、舉行部務會議、朱部長親自出席、各主管人員均蒞參加、討論該部各項行政之推進

工局派工修建 下關彈石路

京市工務局、以本市下關區、鮮魚巷至火車站一帶彈石路面、經事變後迄未修築、損毁之處甚夥、交通殊感不便、經於日前派技工前往查勘、定本月十五日派工開始修建、月內可望竣工云、

推進水上保甲 編製船戶門牌

京警廳以本市各區河港船戶、約一千餘戶、迄今尙未有門牌編制、於保甲推進、殊屬不便、爲整飭計、除將各區船戶予以精確統計外、并擬頒發磁質門牌、分發各船戶懸訂、該項門牌、正由該廳趕製中、

實部訂定商標法 擬設商標局管理
預算及細則已呈行政院核示

實業部工商司長竺穫卿、以各地商會、自事變後大都停頓、雖有重行組織者、亦屬不合法令、爰將舊商會法加以修正、經行政院轉咨立法院審查通過明令頒佈、施行細則、經部重訂、呈送行政院、通令各省市縣根據改組整理、茲因各省市縣商會、亦已相繼成立、商品商標法之施行、刻不容緩、業經該部將細則及預算重行訂定、呈請行政院核示中、聞該細則內容、將設立商標局、以管理各項商標註册等事宜、專責成、

蘇省第一監獄 下月興工建築
追加建築預算爲十八萬

爲完成各省市司法機構、司法行政部籌設之南京蘇省第一監獄、自成立建築委員會、由蘇高法院長陳福民氏任建築委員長、負責籌劃以來、一切建築事宜、均在縝密進行之中、並更改監獄建築圖樣、力求工程之完善、惟值此百物昂貴聲中、及其他原因、特追加建築預算爲十八萬元、（按原定預算爲十萬五千元）本年二月間、卽可鳩工興築、聞建委會長陳福民氏、以該監獄建築之期、迫於眉睫、爰於十三日由蘇州乘車抵京、與司法行政部當局磋商建築第一監獄事宜、及籌設蘇省各地法院問題、結果圓滿、聞陳氏以在京公畢、於十四日返蘇云、（又訊）滬西地方分院院長陸起、日內晉京向司法部接洽要公、

正始中學招生 延長報名期間

本京私立正始中學、爲救濟失學兒童起見、自招收春季班新生以來、報名者已達八十餘名、該校原定於十四日截止報名、惟因向隅者甚衆、紛紛要求展期、茲悉該校當局、爲體恤失學者起見、決延長十天、於二十四日截止、二十五日開始入學考試云、

南京廣播電台播音節目

JCXO 周率660

一月十七日（星期三）

一一・三〇—一一・五九	上午 家庭節目	（南京時間）（家庭衛生常識）（肥皂和家用藥品）（北京語日本語）
一一・五九—一二・〇〇	報時	
一二・〇〇—一二・三〇	下午 故事	（水滸傳—武松解）
一二・三〇—一・〇〇	唱片	（賀別兄長—張鴻儒）（西洋音樂）
一・〇〇—一・二〇	報告新聞	（北京語）
一・二〇—一・五〇	唱片	（崑曲）
一・五〇—二・〇〇	預告節目	（北京語日本語）
二・〇〇—二・三〇	唱片	（中國音樂）（歌唱）
二・三〇—三・〇〇	經濟新聞	（上海語）（轉播大上海）
三・〇〇—五・〇〇	休息	
五・〇〇—五・三〇	特別兒童節目	（南京市立第十三小學校兒童）
五・三〇—六・〇〇	唱片	（廣東音樂）
六・〇〇—六・三〇	報告新聞	（北京語）
六・三〇—七・〇〇	皇軍將兵之時間	（消息之播音機軍人之通信與後方之通信）
七・〇〇—七・一五	唱片	（中國音樂）
七・一五—七・三〇	報告新聞	（北京語）
七・三〇—七・四〇	報告新聞	（日本語）
七・四〇—八・〇〇	唱片	（日本音樂）
八・〇〇—八・三〇	唱片	（中國音樂）（流行歌）
八・三〇—九・〇〇	唱片	（京劇）（轉播大上海）
九・〇〇—九・二五	報告新聞	（北京語）（轉播大上海）
九・二五—九・五〇	遊藝	（京音大鼓「勸夫改良」—張筱軒）（全中播送南京發）
九・五〇—一〇・〇五	時事講述	（北京語）（轉播大上海）
一〇・〇五—一〇・一〇	預告節目	（北京語）

律師葉兆昌受任爲江西旅京同鄉會常年法律顧問通告

爲通告事本律師茲接受江西旅京同鄉會（卽江西會館）聘任爲常年法律顧問嗣後如有侵害其權益者當依法盡保障之責恐未周知特此通告 事務所 南京城中新街口糖坊橋三十八號之三 B43

義合東磚瓦廠啓事

茲因本廠職員孫禮堂先生求學上進心切雖再三挽留仍決不可挽回故於民國二十八年十二月三十一日將其本人經手之一切款項全部交清自民國二十九年一月一日起辭去本廠職務前在職時倘對外以私人名義有何營業或借貸情事概與本廠無涉並嗣後禮堂先生之個人行動本廠概不負責恐未週知特此聲明 事務所 中山中路保泰街口電話二三二一六號 經理孫耀三啓 B46

華文 大阪每日

第四卷第二期 第三十號（一月十五日號）出版

（封面）山西太行山脈之山象鳥瞰
文化人與國民精神再建運動……宋介
期望於汪精衛先生（五）……吉岡文六
「吳佩孚將軍與汪精衛先生」書後……温宗堯
汪精衛先生的文學及其性格……小柳司氣太
今後蘇聯的目標……布施勝治
讀「中國今後的思想界」……果庵
介紹日本代表會社，工廠（六）王子製紙會社……記者
中國音樂的復興……柯政和
中國米業的現況（上）……沈家駒
上海的文化界……琳
翻譯文藝 廣東的盲妹……火野葦平作 阿大譯
朝鮮的童話……中村亮平作 黃沙譯
中國的陶瓷……傅芸子
四十年來日本文筆人（十一）
小川未明的童話……許穎
本刊徵募電影話劇腳本當選佳作 鐵血情花……林風
亡國的「風」「牛」「馬」主義……鍾禮山
青年課題大徵文啓事

東亞唯一的綜合文藝雜誌！ 定價一角

南京經售處 大阪每日新聞販賣所 至誠堂 三通書局 下關大藥房 富士洋行 進興堂 上海書店 B100

請吸 高貴的 指南牌香煙

煙絲上等 煙味適口！ 裝璜雅觀 價錢經濟！

A582

各香煙店均有出售

上海華生煙草公司啓

中國首創日光配鏡自製科學眼鏡 精益

近代最新出品鉻蒙脫鏡架

配眼鏡非圖虛榮 須能解決視力之便 現本公司置有新式電機驗光儀器專供配鏡檢查目力所需準確可靠凡各界有公在身暨閨閣名媛不便外出者盡可通知即來驗光 A595

地址太平路花牌樓一八二號之一

石灰

出品優良 定價克己 如蒙賜顧 竭表歡迎

青龍山：各煉灰廠獨家經售

總批發行 興亞洋行 南京碑亭巷一四五號 電話：二三三九五番 A598

四明 標準眼鏡公司

自製晶石鏡片 新型科學眼鏡 免費驗光 售價低廉 歡迎批發 比衆克己 A576

地址：太平路太平巷口

義合東磚瓦

製造廠—南京和平門外東門村三十六號 事務所—南京中山中路保太街口電話二三二一六號電報掛號〇〇〇一號 宿舍—南京金陵大學側潘家菜園三號電話二一五一三 駐滬辦事處—南京路哈同大樓三一八號接洽人周卿之電話一二七六四電報掛號二三四八號 A574

長城牌

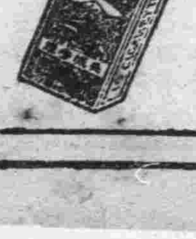

經濟新聞

天雨影響來源停頓 市場顆粒未到 米價躍升角許
籠貨過剩一時不至匱乏
產區弛禁之說甚囂塵上

（本報訊）本市民食問題、設非當局嚴厲取締、禁止出境、嚴重氣氛、或不亞於上海、若照邇來到源計算、供求相差懸殊、市場歷早告恐慌、因獲得不能出境之棧貨接濟、故連日雖然來源不興、市價依然平穩、加惠小民、殊非淺鮮、昨日河下、外江內河隻船未到、廊行亦因道路濘泥、顆粒全無、盤們米糧市場、因天雨關係、各方來源均陷於停頓、惟棧貨充斥、紛起出籠、民食決無恐慌、一時不致匱乏、據米業中人談、各地弛禁之風、甚囂塵上、以後來量、或有轉佳可能、誠京市民食之福音也、晨間開市、城戶補進絡繹、成交達千餘担、結果、行盤躍升角許、上黃熟二十一元八角、洋熟二十二元、機米二十一元二角、元熟十七元五角云、

棉紗交易寥落 市況一蹶不振

本京紗市因交易極度寥落、市況一蹶不振、繼續望低三四元一件、計東紗成交一千四百包、華紗成交二千八百三十八包、划條十六元、萬利行盤六支藍雙獅三百十二元、十支金塔五百十四元、十六支豐年六百八十二元、十六支金塔六百八十元、二十支豐年七百十元、二十支藍鳳七百二十元、二十支大喜六百九十六元、二十支水月七百〇八元、二十支金塔七百〇一元、二十支月琴七百〇四元、三十二支藍鳳九百二十元、三十二支彩球九百四十八元、

捲烟價格已告平靜

（本報訊）香烟市況、日前經來源短絀、及客銷過暢影響、啗盤復趨於混亂局勢、致大英烟再度回漲至八百元高峯、人心把持甚切、日來客戶購意略淡、供求相應、各烟行盤殊鮮起落、計大英牌每箱八百元、老刀牌每箱五百八十元、仙女牌每箱四百〇五元、品海牌四百七十元云、

皖茶到稀價漲 茶市前途黯淡

（本報訊）茶葉市況、邇來匯特浙茶毫無點綴、即歙衍門銷之皖茶、（毛茶）亦復寥若晨星、同行籠貨奇斷、遂互相高價盜拖、行盤競然哄高、豬感無貨應市、致存貨較弱之茶號倒閉者、時有所聞、是以茶業前途、已達極黯淡程度、本月來黃山六家等貨、竟以道梗而斷檔、執有少許現貨者、看高心思濃厚、不肯輕於脫手、現市上色毛茶、已飛漲至二百元關外、每担達二百二十元高峯、中色一百五十元、下色八十元至九十元云、

京市金融平靜

（中聯社）十六日外匯市場、結局成英縮美長局勢、故京市金融市場、仍保持甯靜狀態、金市及華興券隨英匯動盪折價、因縮起不多、遂鮮有榮辱、茲將其動態錄后、滬匯收盤英匯四便士八四三七五、（比上日縮〇·〇一三七五）、美匯八金元〇〇九二七五、（比上日長〇·〇三一二五）、金市、大條四〇五五元、（比上日跌十三元）、飾金（比上日平）出四一五元、進三九〇元、銀市、（比上日平）出三元、進二元六角、銀元、（比上日平）二元〇八分、華興券、（比上日平）出一二八元、進一二三元、日票、滬市收盤、（比上日進出各漲一角二分半）進七十九元五角、法幣一百二十五七角八分、京市錢莊掛牌、（比上日平）進八十元、法幣一百二十五元、出七十九元五角、法幣一百二十五元八角、

京緞銷路日趨沒落

（本報訊）絲緞爲京之特產、嚮年銷路、曾獨霸國內各大城市、風行南北、乃自民元以還、舶來品之綢布、反喧賓奪主、占後來居上之勢、使恆赫一時之京緞、銷路日趨沒落、據調查所得、緞業極盛時代、本市經營者、達四五百家、機聲軋軋、毗鄰相聞、從業工人、亦有千餘人之衆、現市內碩果僅存者、約二十餘家之譜、從業工人、亦僅百餘人左右、徵諸往年、殆不過十分之一弱、其沒落狀況、可見一斑、聞現之銷路、僅特內蒙及口外市集等地、以保延其殘喘

京市商訊彙誌

（中聯社）十六日京市商場動態錄后、

米市盤旋帶緊

本日來源河下到船、依稀可數、廊行又賦沉寂、大戶業已停手、僅城戶略有零星補進、然京市自包貨回籠後、存糧足敷本年內街銷、且多販業已發放、米舖零星走銷、反形呆滯、行盤亦終告盤旋、計外江來兩船米不足百担、行盤糯米二十四元五角、洋熟二十元、黃熟二十一元八角、機米二十一元、元熟十八元、稻十一元、

雜糧風平浪靜

年關即屆、交易殊爲清淡、雖小跑四出兜攬、亦終乏成交、市況於甯靜之中反含疲意、現市小麥十六元七角、芝蔴二十九元、青豆十九元五角、黃豆十八元八角、赤豆十六元、玉米十三元、菉豆十九元五角、

麵粉漲勢稍戢

本京粉價、一度受滬粉高漲影響、曾激起猛烈漲風、緣滬粉暗盤交易、已做達十元高峯、現滬粉行盤漲意稍戢、京市粉況、得暫甯靜、刻市綠牡丹九元五角、紅牡丹九元、藍牡丹七元五角、綠飛鷹九元五角、紅飛鷹九元一角、藍飛鷹七元六角、

油市暫無起落

本日食油市況、因週來均處於平穩狀態中、絕少動盪、行盤繼續保持原狀、暫無起落、若雨雪紛連、來源被阻、或有再漲可能、現豆油七十八元、蔴油七十元、大槽油七十二元、生油六十八元、桐油上等二百四十元、次等一百六十元、清油四十元、

生棉突飛猛晉

入冬以來、生棉市價、曾節節後退、忽以客幇需求轉殷、致本京市場、大感匱乏、市價亦隨之驟增、現時價每石八十四元、但水西門外行莊非八十六七元、不肯輕意脫手、且上色竟售至九十元關口、

生漆亦告狂漲

本京生漆市場、沉寂已久、近因市面復興、建築頻繁、需漆尤多、衆之來源困難、運費浩大、故行盤週來亦告狂漲、刻市上等生漆、每石三百二十元、次等二百五十元、

上海經濟市況

滬市匯兌 上午開盤

英匯現貨	四便士三二分之二七	售
二月	四便士六四分之五一	售
美匯現貨	八金元三二分之一	售
二月	七金元三二分之二九	售

軍票合法幣

七九元八分之三	購
七九元八分之五	售

海關金單位（華興券）

金單位二元七〇八
合法幣三元四六七

匯劃貼現率 二元一〇—二元二〇

滬市棉紗現貨

日光（一六支）	六八五元
藍鳳（二〇支）	七二二元
仙桃（三二支）	九一六元
藍鳳（四二支）	一·〇〇三元

滬市棉布現貨

四君子（四綫）	四六七一二五
四君子（五支）	四七二七五
龍頭（細布）	二一四九元

滬市雜糧現貨市況

大豆油	九九元〇〇
大豆	二〇元五〇
花生油	七一元五〇

外棉市況

白洛去	二〇五元二五
亞尼廿	一九六元二五
白拉甚爾	元
美棉	二二八元〇〇

華興銀行公定行市

英匯	六便士	購
美匯	九金元三二分之二九	售
華興	一二三元	售
換算法幣行市	一二八元	購

（查星期三星期六午場休息）

滬市匯兌 上午收盤

英匯現貨	四便士三二分之二七	售
二月	四便士三二分之二五	售
美匯現貨	八金元三二分之一	售
二月	七金元三二分之二七	售

軍票合法幣

七九元四分之一	售
七九元二分之一	購

滬市棉紗現貨

日光（一六支）	六八五元
藍鳳（二〇支）	七二二元
仙桃（三二支）	九一〇元
藍鳳（四二支）	一·〇一〇元

滬市棉布現貨

四君子（四綫）	元六七五
四君子（五枝）	元七二五
龍頭（細布）	二一元九五

滬市匯兌 下午開盤

英匯	四便士六四分之五五	售
二月	四便士六四分之五一	
美匯	八金元三二分之一	售
二月	七金元三二分之二九	售

米（江蘇米每擔）

三八元〇〇

糖

精糖（太古B）	五七元五〇
白雙糖（爪哇二四號）	五七元五〇
赤雙糖（爪哇）	四四元〇〇

軍票合法幣下午開盤

七九元四分之一	售
七九元二分之一	購

日本經濟市況

東京匯兌 近期

美匯	二三金元一六分之七	售
	二三金元三二分之一五	購
英匯	一先令二便士八分之一	售
	一先令二便士三二分之七	購

正金掛牌

美匯	二三金元一六分之七	
英匯	一先令二便士八分之一	

大阪棉花 上午開盤

六月	八六元八〇
七月	八八元三五

大阪棉布 上午開盤

一月	四元三〇
二月	四元四五五
三月	四元六五
四月	四元七九
五月	四元八九五
六月	四元九九九
七月	五元一四

橫濱生絲 上午開盤

一月	一九圓六一
二月	一九圓四〇
三月	一九圓一一
四月	一九圓一〇
五月	一九圓一〇
六月	一九圓二五

大阪棉花 上午收盤

一月	元無市
二月	元無市
三月	元無市
四月	元無市
五月	八四元九〇
六月	八六元六五
七月	八八元三〇

大阪棉布 上午收盤

一月	四元三二
二月	四元四八五
三月	四元六五
四月	四元七八
五月	四元八九五
六月	五元〇〇
七月	五元一四

橫濱生絲 上午收盤

一月	一九圓三〇
二月	一八圓四一
三月	一八圓二〇
四月	一八圓一五
五月	一八圓〇九
六月	一八圓二九
現貨	二〇圓〇〇

神戶雜粮

黃豆白眉	圓
現貨	一八圓一五
到貨	一七圓〇〇
豆餅近期	四圓〇〇
小麥內地貨	一三圓三五
小麥滿洲貨	四圓無市
硫安現貨	三圓九四
滿洲麩皮	圓無市
上海麩皮	三圓一二

大阪製粉油市價

小麥粉現貨	五圓五八
小麥粉遠期	圓無市
菜子油	八〇圓五〇
棉子油	一三四圓〇〇
豆油	一二圓五〇

大阪棉布現貨

龍頭	八圓六〇
鶴鳥	八圓三〇
人面	七圓〇〇
二〇分之二〇	四圓三五
軍人牌	九圓〇〇

大阪棉紗現貨

雙鹿（一六支）一月	二九圓八五
金魚（二〇支）一月	三一圓〇〇
白鐘（三二支）一月	三六圓四五
雉子（四二支）一月	三九圓八〇
岩國 巨デニル	九一圓一五
絹紡絲	五八〇圓〇〇

大阪棉花 下午開盤

一月	七五元二五
二月	七七元〇〇
三月	元無市
四月	元無市
五月	元無市
六月	八六元五五
七月	八八元二〇

大阪棉布 下午開盤

一月	四圓三〇
二月	四圓四〇
三月	四圓五九五
四月	四圓六七
五月	四圓八一
六月	四圓九四五
七月	五圓〇六五

大阪棉花 下午收盤

一月	元無市
二月	元無市
三月	元無市
四月	元無市
五月	八四元八〇
六月	八六元八〇
七月	八八元〇〇

大阪棉布 下午收盤

一月	四圓二七五
二月	四圓四一五
三月	四圓五九五
四月	四圓七〇
五月	四圓八三
六月	四圓九五五
七月	五圓〇七五

歐美經濟市況

銀塊市況

倫敦近期	二一辨士	四分之三
遠期	二一辨士	四分之三
孟買近期	六一羅比	一六分之一
遠期	六二羅比	八分之一
紐約公表	三四仙	四分之三

倫敦金塊現貨

一六八先令

李物浦美棉

一月	八辨士七一
三月	八辨士六八
五月	八辨士六五
七月	八辨士五八
十月	八辨士三四
現貨	九辨士一三

紐約定期生絲市況

第一約定（白十四中）

一月	三金元四六仙
二月	三金元四三仙
三月	三金元四三仙二分之一
四月	三金元四〇仙
五月	三金元三五仙
六月	三金元三四仙
七月	三金元三〇仙二分之一
八月	三金元二八仙

紐約定期生絲市況

第二約定（白廿一中）

一月	三金元三三仙
二月	三金元二五仙
三月	三金元二四仙
四月	三金元二三仙
五月	三金元二二仙
六月	三金元二一仙
七月	三金元二〇仙
八月	三金元一九仙

紐約現貨生絲市況

上海機械絲（廿一中七八點） 三金元七〇仙
日本絲

紐約定期棉花市況

G××八三點 三金元七七仙
××七五點 三金元七〇仙

舊規定（九分之二吋棉）

一月	一〇仙〇二	無市
三月	一〇仙〇八—〇九	
五月	一〇仙八三—八三	
七月	一〇仙四四—四四	
月	仙	
月	仙	
現貨	一一仙三一	無市
開盤	一〇仙九四—九四	
最高	一〇仙〇九	
最低	一〇仙九三	

新規定（一六分之一五吋棉）

一月	一一仙一七	無市
三月	一一仙二三	無市
五月	一〇仙九八	無市
七月	一〇仙六四	無市
十月	九仙八五—八五	
一二月	九仙七九—七九	
現貨	一一仙五一	無市
開盤	一一仙〇八	購
最高	仙	
最低	仙	

倫敦匯兌市價

匯紐約	四金元〇二仙五〇
匯巴黎	一七六法朗五〇
匯荷蘭	七基爾德五〇

倫敦遠東匯兌市價

匯上海	五辨士	三二分之一
匯孟買	一八辨士	三二分之三一
匯香港	一四辨士	三二分之三
匯新嘉坡	二八辨士	三二分之七
匯日本	一四辨士	三二分之一
匯西貢	一三辨士	八分之七

紐約匯兌市況

匯倫敦	三金元九七	八分之五
匯倫敦三個月讀期	三金元九三	四分之三
匯上海	八金元一〇	
匯日本	二三金元四七	
匯柏林	四〇仙〇〇	
匯荷蘭	五三仙〇〇	
匯巴黎	二仙二五	二分之一
匯倫敦三個月遠期	二仙二〇	二分之一
匯比利時	一六仙八〇	

商情

米類（每石價）

黃熟 上	二一·八〇
黃熟 中	二一·五〇
黃熟 次	二一·二〇
洋熟 上	二二·〇〇
洋熟 中	二一·七〇
洋熟 次	二一·四〇
普通機米	二一·二〇
元熟米	一七·五〇
糯米 上	二四·〇〇
糯米 次	二二·〇〇
玉雜 上	一三·〇〇
玉雜 次	一二·〇〇
綠豆	一九·五〇
黃豆	一九·〇〇
赤豆	一七·〇〇
青豆	一九·五〇
芝蔴	二九·〇〇
小麥	一六·五〇

油糖類（每担價）

大連豆油	（缺貨無市）
生油	六九·〇〇
淮豆油	七八·〇〇
窨豆油	七八·〇〇
大清油	七四·〇〇
小清油	七五·〇〇
秋油	一六·〇〇
蘇油	七〇·〇〇
精鹽（加三成五）	一四·二〇
鹽（加三成五）	一三·七〇
袋赤白糖（每件）	七二·〇〇
四五白糖（每件）	八〇·〇〇
四號白糖（每件）	八〇·〇〇
袋白白糖（每件）	九八·〇〇
枝洋（每担）	四五·〇〇
提青（每担）	四七·〇〇
鑽砂糖（每色）	九八·〇〇
冰糖（每担）	六八·〇〇

麵粉（每袋價）

綠牡丹	九·五〇
紅牡丹	九·〇〇
藍牡丹	七·五〇
綠飛鷹	九·五〇
紅飛鷹	九·一〇
藍飛鷹	七·六〇

煤炭價

鴻基煤	九〇·〇〇
中興塊	九〇·〇〇
中興屑	五四·〇〇
陵山煤（每噸）	六〇·〇〇
開平煤	五四·〇〇
河北煤	缺貨
紅煤屑	五五·〇〇
煤球	每元二十五斤
龍潭煤（每噸）	四四·〇〇
銀炭（每担）	一六·〇〇
木柴（每担）	二·二〇
黑炭（每担）	一〇·〇〇

香煙（每箱價）

大英牌	八〇〇·〇〇
老刀牌	五八〇·〇〇
仙女牌	四〇五·〇〇
品海牌	四七〇·〇〇
金字塔	四三〇·〇〇
愛爾多（日幣）	二五〇·〇〇
黃錫包（日幣）	二三五·〇〇
美麗牌（日幣）	一五五·〇〇
禮拜堂（日幣）	一二〇·〇〇
白金龍（聽裝）	七二〇·〇〇
大長城	四六〇·〇〇
小長城	三三六·〇〇
大聯珠	三八〇·〇〇
大香檳	四五〇·〇〇
明星牌	三二〇·〇〇
百花牌（法幣）	一四二·〇〇
雙斧聽（日幣）	一三一·〇〇
雙斧牌（日幣）	二一五·〇〇
金鼠牌	二二七·〇〇
指南牌	一八二·〇〇
長壽牌	一四二·〇〇
吉祥牌	一七五·〇〇
大前門	二九〇·〇〇

酒類（每担價）

燒酒	二八·〇〇
泡子	三六·〇〇
高糧	六〇·〇〇
紹興	二六·〇〇

金銀市價

金買入（市平）每兩	洋三九〇元
金賣出（市平）每兩	洋四一五元
銀買入（市平）每兩	洋二元八〇
銀賣出（市平）每兩	洋三元〇〇

銀幣折兌

華興票買進	一二三·〇〇
華興票賣出	一二八·〇〇
法幣百元換日票進	八〇·〇〇
法幣百元換日票出	七九·五〇

雜品（每箱價）

美孚洋油 原廳	一五·五〇
亞細亞煤油 原廳	一四·二〇
光華洋油 原廳	一四·〇〇
幸福洋油 原廳	一四·二〇
鎮江火柴（每箋價）	二四·五〇
南京火柴（每箋價）	二四·五〇
僧帽牌洋燭	一七·八〇
飛鷹牌洋燭	一七·四〇
固本肥皂	一二·三〇
日光牌肥皂	二四·〇〇
碱（每担）	一二·〇〇

戲劇類

中華大戲院（夫子廟首都大戲院舊址）

今日獻映 神奇奧妙！熟情巨片！神秘不可思議！
化身人猿
白晝原是多情英俊的美少年 黑夜即成兇悍異常的惡猿猴！即失人性 任意胡爲 姦淫女子 刼索錢財！兇暴！粗魯！狂亂！
王引 談瑛 陸露明 王乃東 楊小仲編導
新華公司非凡最大出品 中華電影公司發行 A501

世界大戲院 A502 地址新街口

今天獻映家庭倫理巨片
神秘夫人
當然是藝華影業公司出品 又是路明領銜主演
被遺棄的夫人反而做了丈夫的救星 誰能料得到自己的親女兒反而做了母親的法庭辯護律師 環境迫得於絕途、社會目之爲賤婦、只有忍泣吞聲。
監製：嚴幼祥 導演：文逸民 主演：徐琴芳
時間：下午一時 三時 七時半 票價：二角 三角

東方西餐遊藝場 A596（夫子廟貢院東街四十四號）

早餐每客壹元 八時至十時
午餐每客壹元五角 十一時至二時
晚餐每客貳元 五時起 同時開始
遊藝 特請著名樂隊伴奏 每逢星期六日下午二時起加入樂隊伴奏 歐美名酒 各色西點 惠顧諸君 請速早臨 電話二二五二一

中央大舞台 A593 鄒記 地址淮海路十五號

蝦記 童伶 湖春社 全藝一體 百人 齊登台
秦巧鈴 秦巧雲 秦巧寶 秦子達
紳商特請來演 大興梁山 姜子牙賣麵
今日夜戲初次公演 四本狸貓換太子

南京大戲院 A504 地址姚家巷

陳吉瑞 趙福聲 林素蘭 于元占 方美君 袁素琴
今天日戲 無上演 全部 查頭關 花蝴蝶
今夜復演最偉大巨劇 頭本濟公活佛 破天荒

明星大戲院 A595 四象橋

張韻樓 新雲秋 倪金雲
今日日戲 一箭仇 坐宮 陸登盡忠 大破安邊州
今日夜戲 孫悟空大鬧天宮 一本 二本

更新大舞台 A597 地址太平路科巷

評劇皇后朱寶霞 花衫大王朱紫霞
今日日戲 陳玉梅 家庭和睦
今日夜戲 借當 貧女淚
對號三角 一樓正廳五分 二樓九分 小捐印花稅在外

羣樂戲劇廳 A506 夫子廟

今日化裝節目 高尚娛樂 普通代價
黃桂春 戰樊城
王玉琴 金鳳樓 寶蓮燈
每逢星期日加演日場

全安戲茶社 A507 地址夫子廟

今天化裝彩排
全體歌星會串 前部新玉春堂
各歌星大會串 羣芳唱
每逢星期日加演日場

月宮戲茶社 A508 夫子廟

今晚加演彩排
元月十七日星期三 時間每日下午五時開演 每逢星期假日加演日戲
童　素　芳
雪　張　郭
萍　俊良　少英
全本 北漢王
特煩諸人歌星藝芳會唱
注意預告 本社特聘韓君排 小名著名劇全部 狸貓換太子 本社不日公演 風雨雪不更

新亞俱樂社 夫子廟貢院東街卅一號

（每日下午六時起）由滬聘來大批維也納紅星 星期六星期日晚三時起參加 茶資 男 三角 女賓 五角
附設業餘研究舞校 社員男女兼收 詳章函索 均可報名從速 教授時間上午十時至下午五時止 A509

鞋帽類

盛錫福

發行所建康路之二山街

本年度最新鮑魚式
帽業權威 有廿九年歷史 分支店遍全國 自設工廠十大部 造各種帽 新年大華發售新頴帽 經銷處新街口

夫子廟 華美男女鞋室

現到 新樣式 各種色皮 各種絲絨 各種毛呢 男女鞋 尚有其他各式 定價普通 歡迎比較 A515

天津三聚鞋莊 中府東街 華路

本號經營數十餘年 向在最高所需原料 ... 選特加提高精良耐久 男女各鞋 新式皮鞋出品 惠顧竭誠歡迎 A514

文具類

請教育界諸君注意

國貨文具 均由本廠製造 ... A594

北京榮寶齋書畫紙店

南京分店延齡巷五十九號 電話二二二四九 A519

泰和製版所

精製 特點
銅版 鋅版 照相銅版 三色版 精良出品 迅速交貨 不悞約期 價目克己
地址 南京中華路三二二號 054A

各地通訊

上海工潮層見疊出 牙骨器業又罷工
公會竭力調解迄今仍無結果

(中聯滬訊)公共租界及法租界暨東西區之牙骨器毛坯部工人，以目前物價騰漲，生活困難，而資方迄無改善辦法，遂於今(十五)日起一致宣告罷工，爰誌各情如後、

糾紛經過 緣悉此次該業糾紛發生之經過，先由勞方於上星期間與資方商洽，希望將工資略予提高，但資方終置之不理，迨至十四日晚勞方又推代表會同上海市牙骨器業同業公會代表，向資方作懇切談判，終仍未獲圓滿結果，致釀成全市工人罷工風潮、

情勢惡劣 該業工人於今日上午宣告正式罷工後，雖由公會竭力調解，仍未如願，據該會負責人聲稱，此次工人要求增加工資實行罷工，對於洋行出口及國內各客幫所定之貨，不能如期交出，影響致爲重大，觀乎現在之情勢，至爲惡劣，惟深望在短期中積極談判妥治云、

法租界公董局 將增加地產稅

(中聯滬訊)法租界公董局、對於界內市民私有地產捐稅，自於前年下半年度，由千分之二十增至千分之三十後，收入方面，乃見大增，惟自上年份起，因建築醫院暨勸路病院暨添辦各種公務材料，收支相抵，不敷殊鉅，爲會扭注計，將該項私有地產捐年度起，增加千份之八十，同時以前所估地價，一概作廢，另行派員估計，如以前地價五百元，每半年繳捐十五元者，自今年起增加千分之八十，應捐五十五元，惟市民方面，因此次增加額過鉅，不堪負担，故擬向公董局請願減云、

吳興縣立病院改組 部轄第九病院經過

(中聯社吳興訊)吳興縣立病院，茲奉令改組，內政部直轄第九縣病院，仍由周承伯連任院長，現正準備改組事宜，一俟就緒，即行成立，昨據該院周院長發表該院改組及過去狀況如下，

本院創設以來，以至今日改組爲內政部直轄，其沿革經過，可分爲四時期，爰將始末分述如次，溯吾湖自二十六年冬軍事發生後，維持會成立，鑒於一般貧病及受流離顛沛之無安全助產之所，乃發起組設吳興診療所，附設維持會內，當由承伯義務担任，斯時衛生材料，悉以承伯私人所有者供應，施診給藥，不取分文，究屬經濟不足，規模太小而就治人數，日計百餘號，猶感未能普遍救治，此爲事後本院發源之萬矢，草創之第一時期，迨翌年二月間自治會成立，吳興診療所即由自治會改稱吳興醫院，每月補助費一百元，終以實力有限，未號具體設備，施以地方秩序漸次恢復，人民來踏亦日衆多，且又時屆夏令，疾病叢生，雖有吳興醫院診療，因範圍狹小，故尚難儘量收容，會由自治會暨湖州班會商，籌設公立醫院，藉以擴充，嗣以時疫猖獗，因是決先開辦時疫醫院，定期三月，指定南吳興病院舊院址，關於經常臨時各費均由自治會撥給，藥品器械委託湖州班向滬採辦，於是規模稍具，醫藥得以無虞，此爲本院籌設之第二時期洎乎期滿疫勢戢止，自治會已於前一月撤銷，改爲吳興縣公署當軸爲適應地方需要，仍繼原議，繼時疫病院結束後，改組縣立病院，遂於念七年十一月一日成立，令承伯爲院長，誼在桑梓，勉任艱鉅，一年以還，賴友軍暨賢達匡扶，雖無建樹，雖免隕越，差堪告慰，統計一年來貧病施診給藥設共達二萬人以上，惟因限於經費關係，所期收效，仍不敢自滿，此爲由時疫醫院改組縣立病院時期，即本院創始經過第三時期也，去年六月間，內政部爲謀統一衛生機構起見，籌辦各縣直轄縣病院、特派衛生司秦專員(山森)來湖視察，對於本院認爲滿意、擬改隸部轄，當局以衛生機關，多多益善，主另設部轄醫院，迭經爭議，不予改組，茲部方督京、並徵得當局同意、決將原病院改組內政部直轄第九(吳興)縣病院、委承伯繼任院長爲最近由縣立病院改組內政部直轄縣病院之經過情形、亦本院沿革經過之大概情形也、

滬西警署取締 代領通行證機關
欺詐斂財莫此爲甚

(中聯滬訊)滬西警署當局、以南市開放在即、一般無賴、乘此機會公然設立代領通行證機關、從中牟利、而若干無智市民、隨其壳中者、實屬不少、欺詐斂財、莫此爲甚、爲防止後患計、自即日起、對上項僞造通行證機關、一律加以取締、同時嚴懲主犯、務期最短期間、將此種黑幕機關、取締淨盡、以保障市民之生命財產云、

蚌埠 皖省會警局 徵收筵席捐

(中聯社蚌埠十五日電)省會警局、爲徵收筵席捐、妥擬就徵收辦法、呈准安徽警務處指令、應照財廳核議徵收百分之三、該局遂於本月十六日起開徵、分別通知各酒館、並佈告週知、

高郵 擴充司法系 增設城門警

(中聯社高郵訊)高郵縣自治會、決定擴充司法系之組織、設檢察官一人、(由民政科長兼)司法主任一人、書記員一人、錄事一人、檢驗吏一人、看守二人、司法警長一人、司法警察六人、茲後民刑案件、儘歸該系依法處理之、現正着手籌備中

(中聯社高郵訊)自治會警務科、設立各城門警察派出所、僅本月二十日以前完成、一面派併隊員赴界首鎮、督促設立該鎮警察分駐所、所有服裝薪餉、一律由科供給、

無錫楊壽桐暗殺案 實情已有端倪
城關卽將全部開放

(中聯社無錫十五日電)楊知事被狙擊後城關緊閉已達一星期、軍警當局、連日努力搜查兇犯、茲已緝獲其一部、本案之實在情形、亦得有端倪、駐軍當局、爰於十五日上午八時至午後三時止、開放光復門及南門兩城門、先准女子及小兒(十二歲以下)通行、不日可全部開放、即准許男子通行、

日軍擊潰 嘉興蠢動遊匪
鹵獲械彈甚夥

(中聯杭社訊)嘉方浙江省國民抗敵自衛團、第五支隊第一總隊、於昨晨侵入嘉興東南方二十公里之沈蕩鎮、日軍部除接得該項報道、於夜間立即以二縱隊開始進擊次日黎明時、在沈蕩鎮附近遭遇該等自衛團約二百人、即行交戰、經猛烈加攻擊、自衛團當受致命之打擊、則紛紛潰退、日軍方面、鹵獲甚多云、

楊宅組織 治喪委員會

(中聯社無錫十六日電)楊知事被刺後、兇犯之一部已緝獲、楊之親屬等爲辦理楊知事喪務、特組織治喪委員會、茲已就緒、參加組織者、有友邦人士及各界領袖等共三十餘人、

宿縣 警所成立
省委閻砥平任所長

(中聯社蚌埠十六日電)皖屬宿縣警所、業組織成立、所長人選、經警處委定閻砥平充任、閻氏奉令、現在振摺一切、日內可赴宿視事、

杭州 追悼何故市長 教育界定期

(中聯社杭州十五日電)杭市首任市長何希甫、於上年一月十八日遭暴徒狙擊、因傷重於二十二日逝世、杭市教育界希甫中學校長柯治平、市立中學校長王宇滋、第一模小校長張宗禹、督學岳朝陽等、特發起舉行何故市長週年祭、即就紀念何故市長之私立希甫中學大禮堂舉行、省市各機關長官聞訊後、均在趕製祭詞花圈、想屆時當有一番哀榮也、

皖教廳長編製 廿九年教育計劃

(中聯社蚌埠十六日電)皖省教廳長，自蒞任以來，對於教育復興，不遺餘力，茲爲積極發展起見，爰編製二十九年教育計劃書，日內即可完竣，

丹陽 政費竭蹶 開征房捐

(中聯丹陽訊)丹陽本年度預算，因特殊情形，田賦收入，一時難以見旺，收支相抵，不敷甚巨，縣署近奉財政廳訓令，飭謀抵補，惟念事變以還，滿目瘡痍，蓋藏殆盡，現在市廛雖已逐漸繁榮，尚未能恢復原狀，不願加重人民負担，但教育、治安各項需款孔急，又不能因噎廢食，一再籌劃，祇有循照以前成案，征收市房捐，輕而易舉，在人民擔任無多而公家不無稍補，陳知事除呈報備案，並令城公所派員會同縣署職員調查各商店房租外，昨特佈告合邑人民遵照，不得隱匿，致干未便云、

秦程二氏 蒞錫弔唁

(中聯社無錫十五日電)行政院秘書秦亮工、接楊知事遇害消息後、隨覆唁電、並派員來錫、查詢出事情形、茲因多日未獲音信、知事傷勢嚴重、特於昨返錫、探訪真相、又程萬軍司令、亦於昨返錫、偕徐副官長、至楊宅弔唁故楊知事、並派徐副官長、向友邦機關、陳述重要治安意見、

民衆請省 派員代理

(中聯社無錫十五日電)楊知事出缺後、繼任人員迄未發表、無錫各業公會代表張潤珊等、特電陳省長云、敝縣自楊知事出缺後已七日、城關尚未解禁、食糧燃料告斷、縣政無人負責、商民痛苦異常、於新知事未到任前、籲懇先委代理、以重職守、向安良善、不勝迫切待命、

蚌埠 紅萬字會貸款 救濟小本貧商

(中聯蚌訊)世界紅卍字會蚌埠分會、除辦各種慈善外、又以舊曆年關在邇、貧苦商民無資經營、實難維生、該會爲擴大救濟、將附設之小本借貸所、力謀充實、由各會長儘量借款援助、規定貸放手續、分五元、十元、十五元、二十元、四種、需用資金保人方能有效、連日一般小本商民、爭先借貸者約百餘戶、到期無法歸還者、查其內情實確無力、亦准暫緩、以維救濟原旨、殊爲一般貧苦商民之福音云、

華北各地簡訊

石門 本市煤商天合公司、元記公司、恆記公司、宏德煤礦等爲救濟本市貧民起見，特於日前捐助救濟院陽泉煤各一噸，以資燃用，該院已將所捐之煤完全運回，並代表貧民分別致謝矣、

良鄉 本縣公署因境內師資缺乏，因於去歲四月籌辦小學教員登記，飭將證明文件，呈署審核，報名者甚爲踴躍，經詳細審查完竣，資歷相符合格者計七十七名，飭該員等補送像片持前發收據來署領取前繳證件，並發給合格證書，以備分發服務云、

唐山 唐山市妓女檢驗統計，據最近一週之統計，計合格二百六十八、淋病五十、子宮頸糜爛十四、軟性下疳三十八、月經六十一、缺診十四、就診者三十四、治愈者十二、合格計三分之二弱云、

大名 本縣大龍路金莊木橋、業經建築完成、茲爲紀念該橋起見，特命名爲「新民橋」，並覓工製妥木牌兩個，當書「新民橋」字樣於牌上，樹立於該橋兩端，俾衆識認，而資紀念云、

淇縣 本縣合作社大致已籌備就緒，社長、理事、監事、辦事員等，皆分別推定，股本一萬元，分兩期交足，第一期係本月十五日，第二期係二十九年十二月十五日、一切章則均由後藤顧問擬妥、一行將付梓，開幕之期，約在今年二月初云、

滄縣 津海道公署頃訓令宛平等縣知事，以奉省公署令、重行釐定各縣補助費數額、並將十二月份補助費全數匯至道署，轉發各縣等因，派員來滄具領應用云、

成安 本縣境內各段汽車路，經此次補修，多成坦途，茲爲慎重公路起見，特派建設科代理科長張凱元，赴各路視查，各段修補非常適合，殊堪嘉許，足見沿路各民愛之竭誠盡村力所能致耳，並途傳諭各愛護村，種應保持此良好之成績云、

廣平 本縣向押犯無多，看守所附設於縣署大堂後屆，現因承審處業已正式成立，看守所實有改建之必要，本月四日已招募工匠，估計價目，茲爲看守便利，遂改設於東院警備隊部院內，日內即可工作完成云、

遺失聲明 茲於一月十四日遺失行政院內字第五十四號證章一枚、除請補發外、特此登報聲明作廢 譚璧啓 B99

遺失聲明 本人所佩公署第三區第五號證章因公外出遺失、除請補發外特此聲明作廢 李良玉啓 B98

遺失聲明 今有本人湖北省部西縣現住唱經樓西街七十八號、領有證明書一張、郵政局證明書一張、內寄洋一元二角、拾日下午三點遺失、今已登報作廢 雷文棠啓 B93

洋房招租 建康路大中橋向東大光路大光新村對面有獨立洋房十數幢院子寬大光線充足衛生器具熱水管電燈一應俱全租價極廉願租者請至大光新村二十號張君接洽可也 A597

盧瑞記 廣東雜貨 咸魚臘味 中山東路中央飯店隔壁一二六三號 A567

三六九畫報 世界情勢、科學知識、藝術生活、各地風光 贈送報機 逢三六九出版 A568

遺失聲明 茲敝人遺失正楷方式牙章一枚、除改用圓形新章外、特此登報聲明作廢 汪雨田啓 B95

南京 公共行 總行址鼓樓東 中西木器 高等沙發 火爐銀箱 經租傢具 蒸溜汽水 歡迎賜顧 電話二二七〇〇轉 A569

賽希夷

紅玉洋果 大宗卸進 廉價批發 歡迎惠顧 中山東路二〇一號 土橋號 電話二一二四六號

上海 美華洗衣肥皂

當 敝典擴充營業起衣息庫修理堅固當價準確息倉減輕期限放長金銀行利在百元以上者每月迎見二分如蒙惠顧不勝歡飾特此通告 南京楊公井延齡巷十號 榮昌當謹啓 A577

三新池汽水浴堂 高貴浴室 普通價錢 水汀開放 溫暖如春 地址 中華路三山街 A579

新華無線電公司 發售 修理 計劃 裝設 代售 地址 —— 舶來品電機及材料 各種收音機發報器 播音機言語擴大器 日語講座播音教程 太平路實業部對面 A583

首創 新鮮魚翅 新鮮魚翅獨家創設市上劣貨請臨鑒別 酒樓家宴便利敏捷如荷惠顧老價不折 地址建康路近淮清橋三六八號 永昌隆魚翅號啓 A573

中華鐘表眼鏡行 本行開幕伊始搜羅歐美各國最新式鐘表光學眼鏡現已大批運到零售批發內設驗光部專聘專家研究光目儀器免費驗光請高等技師精修各國異樣鐘表倘蒙各界惠顧無任歡迎 太平路黨公巷口一八號 A586

律師葉兆昌 衛平法律事務所 所址 南京城內新街口糖坊橋三十八號之三 A584

蕪湖 益豐麵粉廠 本廠出產綠飛鷹藍飛鷹紅飛鷹三種麵粉物質比其他各牌麵粉較高代價則甚廉現已開始裝運不日即將到京發售 已徵統稅 通行全國 總經理 吉田洋行 地址 復興路五五號 電話 二一三九一號 A585

河村軍刀兵器廠 日軍指定 維新政府綏靖部指定 △軍刀、文官用刀、軍用布逢、青年團用具、水筒、飯盒、木槍、劍道防具、土木工具、警官用刀、發賣中、專製證章、一式大量批發▽ 地址 東海路十一號 電話二一三九二號 A572

明星香烟 烟中明星

長篇漫畫

長春月刊 新年特大號出版

長春新年特大號準於元旦日出版，內容豐富，篇幅增多，實爲元旦最好之消遣品及高尚之饋贈物，預訂全年並不加價。新年號特價三角。

上海南潯路一七六號長春社或上海四馬路三通書局代售

少女便秘 應急設法治療
尤宜早爲預防

女子較男子易起便秘，推其原因，大抵由於腸之動作不良，實由於運動缺乏，故新陳代謝不旺盛者，即有便秘之症。且腸富有習慣性，若腸內壅積，而抑制其排洩，即成便秘，此種便秘，於少女時代易成習慣者不可不預防之。

習慣性之便秘症狀，爲頭痛，頭重，眩暈等，其胃因反射作用，而消化不良，蓄因宿便分解，發生異常物質，被血行吸收，遂發上述不快之症狀，此外生殖器，亦有重大之影響，豈可不及早預防之乎！

通常女子運動，實較男子爲少，而富裕者，以及粗米糧食必珍饈，蔬菜野果，殆在擯棄之列，且因運動缺乏，食量減少，蔬菜野果等粗味食品之攝取愈減，而便秘之養成亦愈甚矣，中等以上之家庭，食無定時，零點糖果，隨意取入，而少女尤嗜，因之食量大減，營養不良，腹部膨脹，均爲養成慢性便秘之原因，此種少女稍動即倦，遂止正當之運動而不爲，於是營養愈劣，身體愈弱，遂致造成或種種原因果，由或種原因又造成或種結果，因是，必至陷於荏弱不振矣。

慢性便秘之預防，於治療上頗爲重要，凡少女務具有運動之方針，養成良好之身體，如散步跳舞柔軟體操，工作等，各種運動不宜太過，當行之，蓋運動均須適務以適於已之體格爲宜。

便秘預防，以養成一定排便時間爲最要，例如：每日晨起或夜間，不論其有否便意，必須如厠，行之日久，即能養成一定排便時間之習慣，是不可不注意及之，宜多食植物性食品，若食肉多茶，咖啡，刺戟胃腸，以不用爲妙，更宜服扶助胃腸營養之藥劑『若素』因若素含有多種酵素及維他命，荷爾蒙，不但可以治療便秘，且可爲胃腸之營養劑，非市上一般之酵劑可比於萬一者。『若素』各地藥房均有代售。如貴地若無處購買請寄款至上海南潯路一七六號若素大藥廠，即可將藥寄上。若素一百片裝每瓶一元六角，三百片裝每瓶二元三角半。一千片裝每瓶七元三角郵費每瓶三角半。

自然容美

面皰粉刺，面部不潔，多由腸內不清，血液不潔所致；同樣理由亦可發生面色枯黃，精神萎頓的症象。治療之法，却唯先使大便有序，腸內清潔，一方增進營養，滋生新血，則面皰與晦氣均可一掃而光，心身暢快，精神亦可換發矣。欲完成此項目的，唯服『若素』。

徵文

服用若素諸君公鑒：請君服用若素後，效驗如何？請將實際情形，詳細函告，以備病家作爲參考，且可供若素藥廠作爲改良研究之資料。不論好壞批評，一律歡迎，能附寄玉照更佳，來函均有徵物奉贈，來函請寄上海南潯路一七六號若素大藥廠。

經驗談

若素帶一點黃豆芬芳氣味，它的原質，或許有黃豆的成份在內？消化不良，及患便秘者服之，大有功效。大多數便秘者，據我個人經驗是這樣的：排洩時非常困難，工作本來很忙，每天只覺得時間短，不够支配，那裏還有許多功夫去坐在便桶上？於是越拖越怕厠，逼得實在沒有辦法時，坐上便桶，恐怕較生產還要費力，一個人祇加煤而不出灰，怎會適意？慢々的血中毒，種々病象叢生，糟糕之極，我自服用若素後，大便即漸有定時，且不感覺困難，爲時二十三天，飯量竟亦大增，現已入健康正軌，此致若素大藥房總務處 振穎經驗談 蔣用謙謹啓。物資交易所總務課

法幣貶值與治安的影響

大民會總本部昨晚播講

兩個星期以前、重慶政府召開了一次改革幣制的銀行會議、預備發行八萬萬元的外匯券、以作取消現行法幣的動機、這種都是蔣政權從事搜括民間財富的陰謀手段、他這竭澤而漁的舉動、無非是將民間最後的一滴膏血也榨取了去、作他所謂長期作戰的費用、他們對改革幣制雖在興高采烈、而事實上決不會得到英美等國的同情、但是、至少會引起金融界的恐慌與紛擾、所以、在銀行會議以後、上海和各地的金融界、都起了極大的騷動、因此、法幣的價格、無形中已低落了原有的本位、同時物價也相反地提高了倍蓰了、市場這樣混亂、受害最烈的、當然是一般升斗小民和苦力的民衆同胞們、在此物價高昂生活低落的狀况之下、貧民們已失掉了生活購買力了、營養既不充足、勞力更要過度、所以、這些貧民們、每個人的面龐上、都罩上了一層菜色、這種現象延長下去、無疑地將來可能的影響到整個社會的不寧、是值得我們注意的一件最嚴重的問題、這裏不得不把它的起因和將來的後果來檢討一下、供給社會和當局、以作防患未然的研究和救濟、渝府自被共產黨劫持了政治和金融機構以來、無時不在搜括民間的財富、以作窮兵黷武的龐大軍事費用、抗戰了兩年有半、府庫早已空虛而羅掘亦窮、而戰事至今有加無已、非惟不能達到最後勝利的迷夢的實現、而自信的「抗戰必勝、建國必成」的口號、也早成了囈語、在抗戰前夜、他幕後的主動者英蘇等國、曾允許商業信用借款的約定、指望是千萬靠得住的、但是、打了仗以後、所謂信用借款、不過是記賬貸而已、並沒有拿到大批金磅和盧布、這種信用借款、一到了結帳期、必須償還、府庫既已空虛、拿什麼去償還哩、發行公債吧、已失去了地區、是不會承受的、增加捐稅吧、民衆們更無錢供給、向對外貿易上着想吧、本來尚有可爲、但是前年失了廣州、去年又失了南寧、溝通外洋、祇靠滇越一路了、然而運輸既多週折、成本又大見高昂、亦不爲他國歡迎、一方面外匯基金十九都用於抗戰、而戰事正「方興未艾」、祇有拿通貨膨脹來剝削民衆了、蔣政權改革幣制的企圖、無疑地要使法幣購買外匯的資格完全喪失、我們知道、如果改革幣制一旦實現、那末現行的法幣、差不多和第一次歐戰的馬克一樣、一文不值了、重慶政府這種蠻幹舉動、已給我們認識了他的所謂抗戰財政、已到了薄弱和末落的時期了、所以他不惜擲棄了民衆、以求維持目下首尾不掉的現狀、這樣、市場所以混亂、更加促成擁有巨額游資的人、從事於囤積操縱的經營、一方面又促成投機份子的高抬物價、使得一般貧民們、難以謀得生活上的解決、他們既無恆產、努力又不足溫飽、在此臘冬嚴寒之際、已處於飢寒交迫的患難當中煎熬着、這種形勢倘再延長下去、必使貧苦的民衆們、不顧法律的束縛、起而暴動搶掠、上海幾度搶米風潮、便是飢寒交迫的主因、這些舉動、對於治安前途、可能地發生嚴重的影響、這種危險性也足以影響於政治前途、要避免這種危險、非待於政府和社會當局的專心研究、確定方案、作未雨綢繆的實施、來拯救在飢寒交迫的同胞、方可維持整個社會的安甯、

這裏我們不得不略貢見所及、供獻一些擁護民衆安甯社會的芻議、事實告訴我們、重慶政府雖在推動改革幣制的企圖、英美等國絕對不會同情的、因爲他們的人民手裏也握有大量法幣、所以英美等國、絕對不會讓重慶政府宣告廢棄法幣的、擁有巨額游資的人們、大可不必從事囤積和操縱、以免擾亂治安、同時並希望當局懇切告誡民衆、法幣雖有漲落、祇是暫時的軒輊、使一般商人自動放棄高抬物價的計劃、一面疏暢貨源、使百物流通、價格自然退落、一面嚴厲處分投機奸商、使他們無隙可乘、這樣民生既獲解決、社會治安自然鞏固了、

丹陽復興概况

（中聯社丹陽訊）丹陽於事變時、損失慘重、全城房屋、被燬在十分之七以上、災情之慘、爲他縣冠、迨縣公署成立、經當局之努力、與友邦之協助、漸入復興之途、目下社會秩序、日臻安善、人民生活、亦趨明朗、茲將其犖犖大者、分類綜述如次、

政治　縣公署於上年九月一日成立、內部組織分「民」「財」「教」「建」四科外、另有「舟便所」分設四城門外、並有「田賦征收處」之設立、嗣以奉令停征未核准之稅、即裁撤舟便所開征「牛稅」「茶社旅社捐」「屠宰稅」「宰羊稅」等、惟以支出浩大、致仍感入不敷出、縣署爲統一機構、劃分全縣爲一城七鄉、城區設城公所、鄉區設鄉公所、均已成立經年、各鄉保甲、大半已編組完成、其餘因環境關係、正在竭力推行中、關於「良民證」之發給、先從城鄉五坊着手、已發給二萬數千張、各鄉區現正在發給中、

教育　城區現已設立完全小學兩所、（模範小學、城西小學）初級小學三所、另有青年補習學校、日語學校各一所、近擬籌設者、有城北初級小學、至各鄉區、亦將按坊次第設立完全小學、計有「呂城」「珥陵」「埤城」「皇塘」「訪仙橋」等、共計教員八五人、學生三九八七名、各學校狀況、日後另稿續計、

建設　除將重要街市清除瓦礫、拓寬街道、整理市容外、並將原有公路橋樑、加以整理、繼續建築「丹埤路」（丹陽至埤城（現已完工及牛、其他如「車輛登記」「土地登記」等、亦在積極辦理中、其餘因限於財力、一時尙未及舉辦、

財政　縣財政主要收入爲「田賦捐稅」、自去年開征以來、迄至最近、已征起田賦二萬餘金、因鄉間不靖、田賦征收頗感困難、現已商決辦法、由縣所派警士隨同征稅人員、前赴各鄉、故田賦征收方面、頗見起色、

合作　本縣產業合作成立於舊年、該社抱調劑社會經濟之主旨、向蕪湖產米區購運食米、平價出售、人民受惠匪淺、本縣爲糯稻出產區、今年收穫頗豐、該社高價收買、農村經濟得以活潑、金融亦賴以周轉、並購備汽車、辦轉運事業、商民稱便、

文化　丹陽在事變以前、文化素稱發達、事變後各文化機關、損失甚重、經當局之努力整理、已恢復及添辦者、有「民衆教育館」、「新丹陽報」、「青年團報」、「新文化週刊」、「合作月刊」、均係縣辦、新丹陽報屬於縣公署、新聞處新文化週刊則由教育科主編、贈數約在一千二百份、新文化則不取費、完全贈閱性質、現並有籌出中山日報之建議、

社會　民衆團體已恢復者、有「米業公會」、「糧食業公會」、「瓦木業公會」、「煤業公會」、「南貨業公會」等、對於工商事業、逐步推進、市面因之逐次振興、恢復舊觀、城鄉青年團已先後組織成立、城鄉團員近萬餘人、並於去年八月間、舉辦「青年團幹部訓練所」、已於上月底期滿畢業、關於「青年團指導部」亦於本月份可正式成立、將來各學員擬分發城鄉青年團服務、流動宣傳隊、係於去年八月間成立、對於宣傳工作、不遺餘力、每日指派隊員、分赴各鄉鎮宣揚維新政綱、和平救國、揭破蔣政權虛僞宣傳、近爲增強宣傳效能起見、添設「劇務組」、在最近期內、即分赴各鄉鎮化裝表演、有「施療所」之設立、免費爲人民診治病痛、並注射防疫針」、「種痘」等、裨益社會、加惠病民、誠匪淺鮮、

警務　本縣警察所、係成立於去年、警額約有二百餘名、並有「武裝警察隊」維護地方治安、除於城廂設立「東」「南」「西」「北」四分駐所外、各鄉鎮先後成立者、有「珥陵」分駐所、「呂城」分駐所、「陵口」分駐所、「皇塘」分駐所、地方安謐、盜竊案鮮有發生、同時設所爲維護水上治安、刻在積極籌設「水警組」、不日即可正式成立云云、

河北省旅京同鄉會鳴謝啓事

查本會成立於民契之後、適值華北水災、爲患同人等誼關桑梓、弱忍溺乃召開[illegible]會議決、由本會各理事分別勸募、今已收回捐冊[illegible]、數五千餘元、除尚未收進之捐冊[illegible]……

[illegible]

國際時事解說

日本阿部內閣總辭職問明決意後之政局收拾方針、湯淺內府暨重臣方面、根據政黨、財界、軍部各方面之熱烈期望、督促近衛擔相出山、一再勸駕、卒因近衛表示拒絕、已告絕望、經聽取各方意旨後、遂決定推荐海軍大將米內光政爲新內閣首相、屆此處理事變、進入一新階段、時局勝重之際、承受組閣大命、衆認鑑於目下情勢、將爲日本方面軍、政、財、所謂三位一體、舉國一致聯合之內閣、詮衡情形、頗爲順利、政黨方面工作、均能循序推進、已於十五日宣告完成、進宮覲謁日皇、舉行就職典禮矣、而英、美、法、義、德、蘇諸國對日米內大將之組新閣、均極關心、而表好感、譽之曰理想的強力內閣、週來蘇芬戰事、益趨激烈化、蘇機炸芬慘重、爲前所未有者、芬軍戰報、蘇軍四萬被芬包圍、不能突圍、有難免覆滅之虞、爲舉世所重視、茲爲概要分述如左

米內奉命組閣　政策依然不變

米內受命組閣、其成立之曉、使命、在處理中日事變、積極援助已入新階段中國新政權之成立、實行阿部內閣當時廟議、所決定之基本方策、並傾注全力於國內諸問題、於實行戰時財政政策、及安定國民生活、衆認於詮衡大藏、商、工、農、林等、所謂經濟閣員時、尤爲慎重、新首相爲近衛平沼兩內閣之海相、擔任處理事變之經驗者、故日本舉國上下、對新內閣期望頗殷、財界各界對之咸表好感、以米內持有豐富之經驗、實爲擔當目下時局之最適任者、充分期待實行確立有強力之計劃、且以定性之政策、向前邁進、

蘇聯攻芬屢遭　敗北受創頗重

兩方戰况、日來愈趨劇烈、爲前所未有、在北部薩拉區、有蘇聯紅軍四萬餘名、現正企圖突圍而出、以免全軍覆沒、蓋芬軍所採取之戰略、與在蘇與摩爾米區之役、無分軒輊、芬軍用滑雪隊士兵、突入紅軍後方、切斷軍事輸送要線、紅軍遂不得不改用飛機輸送、甚至援兵亦由飛機輸送、其敗績慨可想見、蘇機空襲芬蘭各城市慘重、爲戰後所罕有、投彈五百餘枚、死傷平民無數、轟炸亞巴城時蘇機分批前往、達三十餘架左右、當地居民聞警報後、避入防空壕、逾六小時、炸傷多人、慘不忍言、此役芬高射砲曾擊落蘇機多架、蘇聯主戰官員、因作戰不力、均被槍決、一方面據國社黨高級官吏、奉該國戈林將軍之訓令、設法調查蘇芬兩國間、是否有停戰之可能性、

英國將建新型　飛機增強空戰

英國週來將建造新戰鬥機隊、擁有長距離之航力、以對付德國之新機隊、惟此項飛機作戰使用、尚非其時、一般人士預料、他日製造完竣、出動空中參戰、必能獲驚人之演出、其數量之多、亦殊堪注目、最近該國上下議員、曾參觀空軍演習於某飛行場、當時出現高翔於上空者、爲一巨型戰鬥機、電擊風馳、成績甚佳、或謂此項新型戰鬥機、即係現在製造中、具有高速度與極大續航力、效能究屬如何、可在最近轟炸德國水上飛機根據地波爾根島、概知一斑矣、

美義接近顯著　咸有親善表示

爲世界人士最注目者、美國與義大利之接近、兩國爲大戰開始後、以中立國之姿態、昭示於全世界、最近兩國接近之傾向、益趨具體化、美國最近似將免除對於自義大利輸入絲織品、所應課賦之相當關稅、尤足顯徵兩國接近、復次、美總統與義大使完畢友好會談、及美義兩國同時表明蘇聯侵芬、克復和平之良機到時、當站於協力發起強力之和平運動的立場、自十五日起實現、將米美爾開闢爲自由港、此項決定、均足表現雙方之融洽無間矣、

強利比兒

頑淋白帶　斷根聖片

殺菌滅淋　根本清濁

頑淋惡帶　從此無憂

強利比兒乃最新發現之化學特效藥也、不論新久白濁婦女白帶等症其功効之迅速尤在梅毒六零六之上均具驚人偉効、列入淋病必要之標準特効藥

强大絕倫之療淋作用

內服強利比兒藥力能直接輸隨血液之循環、藥力無遠不屆、遍滲透全身、各組織血液內發生一種抗淋素、起喰菌作用、殲殺一切之淋菌、誓不留菌、住痛消腫止流、尤其餘事、據患者經驗無論任何惡性男淋女子白帶能藥到病除、靈效無出其右、洗滌注射一概不用、輕者強利比兒一盒斷根重者兩盒準斷尾永不再發

患家請即服一盒早服早愈

病家勿必焦慮、毅然速服強利比兒、苟誤服尋常淋藥遷延時日徒增痛苦耳如亂投藥石或施以洗滌注射電療等方法、只求一時速愈而致遺患將來、強利比兒較市上販賣之此種尋常淋藥、效力實値數倍至十數倍、與似而非之所謂化學新藥不能同日而語、藥力超群副作用絕無、此因本品純精度極高而配製絕妙、故各地醫家莫不交口贊許、因此驚異的大發明、淋菌必可絕跡云!!

〔主治〕

急性淋・慢性淋・膀胱炎・副睾丸炎　淋攝護腺炎・淋性關節炎・尿道炎　子宮內膜炎・婦女淋疾・丹毒・敗血症

經理　東亞公司南京支店　南京中山路九二號

發行處　竹村製藥廠　日本大阪市東區南久太郎町二

強力リベール

●各埠大藥房均有出售

賽金膏

皮膚病靈藥

セーキンコー

主治　頑癬・濕癬・腎囊風・疥瘡・濕疹・乾癬・禿瘡・痒疹・凍瘡・皸裂・一切之皮膚病

發行處　竹村製藥廠

●各地均有出售

法律與經濟

第三一期　（每逢星期三出版）

米價騰貴之原因

張曙

近日米價飛騰，在上海已達四十五元以上，即杭州各處，亦在三十二三元左右，竟突破歷史上之紀錄，滬市搶米風潮，日必數起，推究騰貴原因，中華日報十六日社評，指出四點，第一因戰事農村破壞，生產率減低，第二交通破壞，糧食運銷停滯，產米地方與吃米地方，不能有無相通，資為調劑，第三法幣價格慘跌，第四正常市場破壞，刺激到商業投機，居奇囤積云云。據鄙人意見，此四種雖亦有相當之根據，但其基本原因，並不在此，蓋以當局者本欲愛民，而用揠苗助長之法，有以致之也，何以言之，因當局者以為米價騰貴，必有害於貧民，而防止騰貴方法有二：一則由政府設糧食評價委員會，規定極低米價，不准商人私自抬高，違則科以重罰；一則上半年糧食會議，限制運米護照，非辦理平糶者，不准請領。如此官冕堂皇，愛民如子，宜乎米價一落千丈，永不騰高矣。不料此種法令施行之後，非但不能壓低米價，而且反因法令施行愈其認真，而米價之騰高亦比例而愈甚，遂致有今日之現象，遂突破生民以來所有米價之紀錄；良以吾人不能一日無米，米商進米之只有二途：一則遠向產米之區如無錫蕪湖等購運；一則在本地鄉間收買；夫向無錫蕪湖等處購運，非有內政部護照，則不准裝運，而內政部之護照，則限定辦平糶者方准發給，米商志在圖利，在此環境之下，即使獲得護照，而裝運備極困難，米商吃自己之飯，誰肯為平糶而不獲利之買賣；此第一進米之途，已告斷絕也。至於本地鄉間收買，於事本非絕不可能，不過鄉間土匪便衣隊，到處皆是，若輩假抗戰之美名，行搶劫之實幹，米商下鄉採辦，第一攜帶款項，須好好隱藏，以防搜劫，迨米收到之後，沿途均有便衣隊之關卡，運輸不可不化買路之錢，且各便衣隊各有防地，不相統屬，三關四卡，各有捐率，任意要索；如此困苦艱難，將米運到本店時，則中途買路之錢，所化已較成本為大，此猶指應付得法者而言也，萬一下鄉採辦之人，稍不機警，則除銀錢被劫外，性命亦且不保，如此以性命換得之米，當然非得相當之代價不售，乃地方當局，為顧全平民生計起見，則又限定米價，違則充公處罰，種種苛求，不一而足，於是米商惟有出於歇業之一途矣！夫米為吾人不可一日或缺者也，於是惟有託熟人向米店暗地商求，願出評價以上之代價，請其救命；而米商則以有當局之告示在前，嚴罰在後，不敢直率應允，惟答稱可向他家設法，及設法到手之後，則價格任意要索，買者如對價格稍有遲疑，彼則乾脆敬謝不敏而已矣！夫米市情況至於如此，和買者強半皆係待米落鍋之人，何能容其猶豫，故惟有照所索之價以相付，並須謝其費心，並須嚴守祕密，否則下次餓死，亦無處張羅矣！如此情形，米價安得不突破歷史之紀錄？我係杭州人，此係就杭州情形而言也。夫杭州如此，則各都會當亦不能例外，當局者知此情形，有時亦覺於心不安，故亦斷續之間，自己備價運米，辦理平糶，但不論此種平糶，以赤貧之人持有戶籍證者為限，准其每日按口可買幾升；在此限制之下，中人之家，為飢火所驅，固亦不惜串通保甲長，報作赤貧，前往買平糶之米者，但以政府進米，並未按照全市人口採辦，所購之米，為數寥寥，故每日平糶之米，為數亦屬有限，故「平糶所」亦不能多設，粥少僧多，勢必異常擁擠，故買米者須於夜半前往等候，迨辦公（約九時）開始之時，則平糶所門前，已人山人海，擠得不能動彈矣！力大者擠入前層，則僥倖如願以償，其無力者，被擠落後者，一到下班鐘點，即被關出門外，粒米亦不能得！有此情形，故老弱婦女，每日必有擠傷踏死之人，然亦只聞有擠傷踏死之人，從未聞有餓死之人；良以非真赤貧之戶，凡稍能借貸典當者，均不願受擠傷踏死之苦痛，只好掏出高價，託人向米店設法，以期免死於須臾；迨至借盡典盡之時，則餓死於破屋之下者，好歹無人為之發計聞開追悼會，故亦無從知餓死者之是否有人也！糧食問題，形成如此景象，故民間不免妄生揣測，疑當局者別有用意，大約以米商私自抬價出售，被當局發覺處罪者，均屬小本之家，至若囤本雄厚之米號，始終未有所聞，且資本雄厚之米號，從本地鄉間進米者，固屬有之，然大半均來自外埠產米之區，其來時有無護照，外間無從知其底細，所以民間時有譏諷。鄙意以為當局雖係一片善心，其意無非壓平米價，以免奸商之居奇，外間揣測，未免以小人之心度人；不過當局不明經濟學原理，揠苗助長，好意成惡，要亦無可諱言。蓋據經濟學原理，凡在自由經濟社會，對於凡百商品，需要者多，則出於競買，競買則價格飛騰，供給者多，則出於競賣，競賣則價格暴落；此商市社會之一定法則也。當局者如眞欲利便人民，使人民多食廉價之米，則莫如開放米市，一方面對於運米護照，除不准運出非戰區外，不加限制；如此則商人見利可圖，爭相購運，運多則米價自然低廉，良以米之為物，銷費有一定限度，且隔年不易貯藏，因其折耗與霉爛不貲故也，此歷年米價之眞正辦法也，否則實行眞正統制經濟辦法，當局者先將各該都市人口，調查正確，按人口每日用米之數量，由政府撥款購運，規定價格，發交各米商按照來價出售，每担祇准收手續費若干；此法在去年杭州何市長時代，曾經一度行之，已著成效，此又一法也。良以江南皆係產米之區，兩年以來，雖經戰事之破壞，然天意未絕吾人，去年今年，春夏風調雨順，秋收非常豐穰，據米商報告，南京及杭州本非多米之區，鄉間離城二三十里之處，現在米價不過六七元左右；則蕪湖合肥向稱多米者，更無論矣。可知當局者只要根據經濟學理，調劑民食，則民食大有恢復常態之可能；即使不能與去年此時之米價相比，要亦不至如現在之甚，可斷言也。至於運動和平，停止戰爭，藉以恢復農村，增加生產，整頓交通，便利運輸，以及安定幣值，并使游資有正常之企業可投；此乃根本大計，與米市自有絕大因果關聯，國人自應竭盡智能以赴者也！

漫談女子繼承

司法員養成所學員　陳紹祖

我國人民，重男輕女，確為數千年來之積習，故父母之對於其所遺之財產，向由男子繼承，女子但能得其父母之贈與或遺贈而已。民國肇基以來，女子出而為男女平等之運動，高揭口號，謂男女在法律上絕對平等也，女子應有財產權與承繼權也。迨至民國十五年第二次全國代表大會，關於婦女運動決議案，乃確定女子有財產承繼權，是為女子與男子平等分析財產開一創例，洎乎民國十八年五月中央執委會關於女子繼成財產權之新解釋，又論定女子不分已嫁未嫁，應與男子有同等財產繼承之權，更復設定已嫁女子追溯繼承財產施行細則十一條，驟視之，誠為扶助男女平等運動之立法，細辨之，此種專驚世界新奇潮流，不顧國勢民情之立法意旨，非特不能收法律之效果，抑且徒為釀設惡法，以增社會秩序之紊亂糾紛，是以女子繼承實行以來，骨肉之訟爭，相尋無已，手足之糾紛，曾見疊出，而以已嫁女子追溯繼承之害尤烈，過去事實昭彰，如追溯繼承細則第七條規定已嫁女子之重行分析，則以金錢為原則，以是原分析人僅有不動產及不可分割之物者，不得不以廉價，亟求變賣金錢，無謂損失，殊堪浩歎，一方既因各繼承人之起紛爭，致使家族不能和睦，他方又因家資之分散，致使經濟不能集合，小則搖動家庭基礎，大則影響國家經濟，社會秩序，又細則第六條祇規定妝奩費之扣除，而不明定被繼承人債務等等之分擔，女子既有平分遺產之權利，自應負擔與男子相當之義務，否則非惟失之公平，而於權義相對待之原則，亦有未符。矧且我國素重大家庭制，而重利輕義，又為普通人之劣根性，國民法確認夫妻財產各自獨立之原則，然自家庭一面觀之，娶一婦，家庭中增多一份財產，嫁一女，家庭中則減少一份財產，以此比例計算，設一人所生之女多於男子，則其家人對於其家庭中所有財產，大有減少之顧慮，因之重男輕女之心理，仍不能根本剷除，立法未臻良善，而又不為我國風俗習慣所不容許，豈非與男女平等之初旨，背道而馳乎？爰述所懷，聊為立法諸公修訂親屬繼承編之芻獻云爾。

在國際法中　敵公船的攻擊和拿捕

◦梅◦

海戰的重要害敵手段，是攻擊並拿捕敵方的公船，拿捕到敵船之後，固然又可以把敵人拘為俘虜或沒收敵貨，但這並不是重要的目的。

軍艦和其他公船是攻擊的目標，攻擊的手段呢？在古時用懸帆軍艦的時代，常常移登敵船和敵艦員短兵相接，到現今這種鬥法已是不可行。現今的攻擊手段是砲擊，水雷發射，敷設機械水雷和衝突等，受攻擊的艦船或是逃走，或是應戰防禦。

上述的各手段無論用在攻擊或防禦都是正當手段，只有關於用電力爆發的浮游水雷不許無制限的使用。用電線和陸地連絡的水雷，即所謂「繫留的」水雷，因總是敷設在領海內，所以害及中立商船的程度比較少，但「無繫留的」浮游水雷，在公海或任何地所都可使用。浮游機械水雷，釀成中立各國的物議。一九〇四年海牙平和會議才制定關於自動水雷使用的法規；

一、無繫留的自動水雷，必須是脫離敷設者的制御後一小時內便不能爆發的，才許使用；

二、繫留的自動水雷要是脫離繫留後便不能爆發的才許使用；

三、經過一定時間後還不成為無害的（還能爆發的）水雷禁止使用。

關於自動水雷的使用區域也有制限：不得單為阻礙通商航海的目的在敵國沿岸港灣敷設水雷；敷設區域應於可能範圍內從速通知中立國，這協約在締約國間發生效力，有效期間七年。

交戰者一方若已卸落艦旗表示降服，便應停止炮擊，即取拿捕的手段；這時若還繼續炮擊以致擊沉船舶船員，便是違犯國際慣習；但絕對必要時不在此限。

拿捕的手續是先派軍官執行押收手續，或命被拿捕船卸落國旗隨航行，但船中人員都成戰時俘虜，船中物資得即行沒收或毀棄或押收。但敵方公船中發現的中立貨物究竟應和敵船同命運或應發還中立所有者，英美間意見不一致。

在國際法中之　發見及先占

◦瑛◦

發見或探險有時是由國家直接發動，有時是個人得國家的許可去進行。若國家想得到新土地的先佔權，必須於發見之後公布發見的由來。但假若僅僅布告了發見事實，揭穿了國旗，或在木石上留下了銘記；沒有建築要塞，留駐佔領軍，便匆匆回航，那還不能算是確實地設定了領土權。就是建設了要塞，留下或派遣了軍隊，領土權的獲得亦只限於有效佔領的範圍內。

西班牙大使門多沙對於德列克的探險，曾向英國政府抗議。耶麗色白王答覆說英國不能承認教皇的土地擴與權，除西班牙事實佔有了的地方之外不能承認西班牙的要求；又西班牙人僅僅接觸了海岸邊某幾個地方給山川丘陵安下了幾個名字，不能便算獲得了領土權。國際法學者霍爾多爾夫亦曾贊成這意見。他說：一國不得佔據它沒有力量管轄的土地；即是說領土權的獲得只限於實際勢力所能達得到的範圍內。依柏林會議的第卅四條，在非洲沿岸於現有領土外找得新土地的國家必須把那事實通告締盟國，要求承認；依同條約卅五條，締盟國在非洲沿岸獲得土地之後必須樹立足夠保障自己權利并保障通商交通自由的權力。這也就是承認前說的主張。一八八八年九月七日國際法學會亦把這主張再加了演繹承認。

吾國民食不足之原因（續）

（一）天災人禍之殷損為其主因，固不待言。內亂頻仍，盜匪橫行，水旱虫害，無年蔑有，苛捐雜稅，林立如毛，遂致有田荒無人耕種。至歷年內亂之擾民，言之更不勝痛心。（二）水利失修，旱則無以蓄瀦，水則失所宣洩，晴雨稍愆，即易成災，而致歲比不登，此實民食前途之大患也。（三）洋米傾銷，國產之米常難與敵，遂致穀賤傷農，種稻無利，漸有荒棄，或改種其他作物，於是米產更不足。（四）禁烟未能收效，川陝等省農民鑒於種罌粟之利厚，遂有改種者，產米之量乃更少。（五）因穀賤之傷農，農民之一年辛苦，且不足以納稅，故多棄農而奔向都市謀生，此為中國經濟之最大畸形也。（六）交通不便，常致一面產米過剩，而一面形成米荒；且有數產區省分，動輒禁止出境，美其名曰維護民食，而不念農民生活之艱難，遏抑米價，轉以病農。加以舟車徵調，起運之米，委棄中途，亦嘗有之。（七）稻種退化，耕作守舊，品質固難與洋米為敵，且收穫不豐，成本增加，此為改進整個中國農村生產之重大問題。上述諸端，為中國民食問題之癥結所在，固亦為犖犖大者。至其改進方法，當非本文之範圍，茲暫從略。（禹．效）

照相類

預告　新都電光攝影社　敬請注意　開幕日期　址夫子廟貢院街　地淮秦飯店新屋　A528

大同日夜照相　請君試攝比較　定獲贊許滿意　地點　中山路國府路口　電話　二二五六九號　A510　特備長條自動轉鏡

高貴照相　祇有夫子廟貢院街　王氏　電光照相　普通代價　A511

秣陵照像館　▲高超的藝術　▲華貴的材料　以換取「顧客的滿意」　▲柔和的光線　低廉的代價▼　中華路內橋堍三樓洋屋便是　A512

洋服類

中華路商場　新開　杭州綢緞公司　各大綢廠聯合組織　門市批發均照杭價　經銷綢緞花式　常錫湖杭各貨　開幕伊始　△業已開幕　努力貢獻　大廉價二星期　別開生面　名廠花式　布疋售價廉多　A541

大新公司　建康路一五一號　馬褲呢大衣　眞絲絨旗袍　大會　冬季大廉價　A542

上海分此　鴻大時裝公司　男式部　女式部　化學西裝大衣　孔士馬袴呢大衣　冬季皮領大衣　現成有數百件每件三十元　冬季大減價　照碼九折　歡迎選購　南京夫子廟門前一二六　A543

南京市洋服界首席　江南行　高等西裝　專製女大衣　新最樣式　遷移建康路一〇一號　址原成賢　A454

雜件類

由滬來京　重價收買　郵票　畫片　每日請駕臨白下路上海現代郵票社　太平路南洋旅館西川啓　敝社向設上海，現專誠來京收買中外郵票畫片，並備有大批美麗大形外郵，廉價另售，批發交換尤為歡迎。良機勿失，欲購從速，因三日後即返申也。　B101

新都無線電行　南京唯一無線電行保證顧客試聽滿意設計無線電各種另件定貨約期不誤修理設計無線電公共演講器電動擴聲器長短波綫圈中週變壓器大小變壓器設計長短收音機一切不可思議疑難雜症術專家五分來函詢問南京國府路三號　A575

醫藥類

竹口醫院　院址　洪武街洪武路正洪決里醒　電話　二一三四七　院長　醫學博士　竹口文雄　住院　病房清潔　房屋清靜　最宜療養　科目　產婦科　性病科　內外科　電療科　眼耳科　喉鼻科　齒科　小兒科　A546

美國雅培藥廠著名出品　雅培新六〇六（Neoarsphenamine）　品質純細　絕無反應　溶解迅速　價格公道　各大藥房均有出售　太平路一五五號　新民大藥房經銷　A547

張泰和堂參藥總分號　本堂有四十餘年之信譽素蒙各界人士讚揚允推本京唯一之中藥號是以營業日盛今正擴充分號於莫愁路文津橋值此冬令國人亟宜進服補品以資培養體質茲將品名撮要列後　古林人參　虎鹿龜膠　精製飲片　參桂鹿茸丸　關東鹿茸　梅陳阿膠　精製參耆膏　人參再造丸　官燕銀耳　野於潛朮　百補全鹿丸　外科六神丸　總號建康路奇望街　分號莫愁路文津橋　陽曆及古曆一日十五日均照碼九扣　A548

廣東醫院　程立鈞醫師　專門戒煙戒毒　凡有鴉片紅丸白麵不論新癮老癮或曾戒復吸者本醫師以最新特效療法一二星期便可徹底斷癮戒時絕無痛苦不礙工作　統理內外各科　院址中華路府東街　A549

樵山醫院　專治內科外科性病科　附設一純齒科部　特設電療科愛克司光　門診每日上午九時至下午四時　星期日下午休診　祝節日全日休診　出診　院址中山路一七二號　A593

私立同仁牙科醫院　總院遷移通告　本院自即日起遷移新街口破布營十四號（即原址西首巷內）照常應診此告　院長厲露謹啓　A551　院址碑亭巷二四七

省二醫院　內外科　花柳科　產婦科　小兒科　女醫接生　包戒煙毒　A532

中青齒科醫院　科目　口腔外科　拔齒　鑲補　治療　口蓋補綴　齒列矯正　院長　齒科醫師　林中青　院址本京遊府西街四五號　A553

葆初診療所　謝惟仁醫師　照常營業　主治內外各科尤精花柳　米巷口對面　時間上午九時至下午四時　地址昇州路二六三號　A554

博濟醫院　同京　復業　主治性病內外科　根治花柳白濁　神經衰弱　一般發育不全　遺精早洩　備有新式電療機及大號太陽燈　病房　取費低廉　住院　門診上午九時至下午四時　院址南京江寧府砂珠巷六號　性病專科醫師顧洪模　A556

瞿俊良診療所　專門梅毒淋濁　統治內外各科　包醫藥費十元　注射自備　地址昇州路西米巷口　A559

國醫推拿專家徐希同　主治　筋經　血瘀　中風　肺癆　經期　易塞　運氣神功　一指禪推拿　門診上午八時至下午四時止　過時不候　診所南京新報社後首興路八號　回京應診　A555

中醫張仲樑　兒科專家　兼內婦科　診所　明瓦廊九十八號（原住新街口）　A558

周炳華醫師　主治內外花柳各科　原在太平路設太平診療所　事變後遷移白下路昇平橋一一二六號　A560

南京金鍼科國醫李靖方診所　專治中風不語　半身不遂　口角流涎　癱瘓　筋骨痛　咳喘　五淋　男子遺精　腹痛　腰痛　痔瘡　脫肛　便血　我病者　凡門診上午八時至十二時　下午二時至五時　出診午後三時　急症隨請隨到　址白下路昇平橋一號

光中醫院　十二月四日復診　總院　香舖營十九號之一在原址　分院　顏料坊西口九十五號　A562

康福多　純淨及含維他命　片劑液劑　功效相同　美味滋補　祛痰癒咳　防治肺癆　穩妥戒煙　A564

白敬宇眼藥　▲專治沙眼，雲翳，及各種時行目疾▼　店址：南京朱雀路南首白下路昇平橋　分銷處　新街口漢中路　本外埠各大藥房均有代售　A565

家庭良藥

面速力達母　感冒傷風　神經不舒　疥癬癱疹　凍瘡治漏　此膏有効　各大藥房均售　A516

痛止

專治　頭痛　牙痛　月經痛　筋骨痛及一切痛疼　藥性和平　功效神速　阿司匹那爾藥片　德國拜耳藥廠出品　各大藥房均有出售　A518

鴉片、嗎啡、海洛英、戒煙新藥！　新海洛斷癮　本所藥技師苦心研究發明之世界獨一戒毒新藥，本藥功效神速無比，服用此藥五分鐘內即能止痛，注射及內服，全身舒適，振作精神，為戒毒之第一奧妙新藥也　注射用一〇管入五〇管入　內服用一〇〇片入三〇片入　南京代理店　夫子廟東街　廣生藥房　本京各大藥房均有出售　A517

努力產生有力的作品
——自勉與互勉——

重綠

今日文藝界的現象，不患作家之缺乏，而患作家之作品缺乏。我希望每個作家，在文藝建設的前夕，荒蕪了的今日文藝，作家少說理論的話，多多產生有力的作品，這不單是編者這樣的希求，也同時鼓勵於各作家的。

在過去，要能成功一位作家，其難無異上青天，可是在今日文藝建設由收拾整理，而至產生作品的過程上，開放了大門，等待作家們貢獻，也是感到莫大的困難的、雖然我們努力的拓荒，可以彌補這杞憂，但畢竟也還是希望作家們的努力的啊！

作家們怎樣的努力呢？最好不過的便是產生有力的作品。我們的文藝作家啊！我們爲了復興新文藝，完成文化建設的使命，在我們的進行上，不能有一時一刻輕鬆和懈怠的啊！

努力產生有力的作品，以此自勉與互勉吧！

殘夢的記憶

傑康

懷着濃重的感傷，從歐林匹克舞廳走出來，滌清已在感到深度的疲倦，像垂危的老人，在生之途上，表現得過分無力與頹喪了，深夜的寒風，迎面吹來，侵透了衣裳，也浸透了心，坐在人力車上，覺到深湛的寒意，翻起大衣領子，把臉藏在裏面，舞廳裏領受來的溫煖，已爲這寒意所融蝕殆盡了。情緒上遺留一個寂寞與空虛之感受，深湛的刺激，引他到回憶的路子，心的深處，發出了一個輕微歎之息。

幾年來，在大學校裏他可以說是一個刻苦讀書學的生，一些都市的色彩從沒有沾染到他身上，紙迷金醉，妙舞清音的舞廳，於他更是一個過分的生疏，幾曾如現在這樣，幾乎把每夜的時光，都消耗在這個所在，在酒紅燈綠下，望到全場的歡欣，而有着獨自的憤慨。

本來，他之所以踏入舞廳，並不是想從這事而獲到些微之喜悅，乃是要在醉生夢死的生活裏，[illegible]，得到暫時的安息以輕輕消失痛苦的回憶，而不讓他的悲傷往事，來過分苦楚他的已傷透了的心懷。因而；就是在他狂歡極舞，感到了相當的疲倦之後，看看時計，夜還並未深沉，想起歸去後孤寂的苦楚，往事也該要怕怕的兜上心頭，總忍不住要再拿出一元紙幣，去換三張舞票，再來他「三跳」的。一直到夜闌人散才懷着一顆悽苦之心，踏上歸途。

今天，一個新來的舞女，在深深的撩起他的舊夢，使他忍不住提早離開了。眞的，那輕盈的姿態那美麗的眼睛，還有那圓圓的面孔，長長的眉毛，不都是和她一樣嗎？假如不是唇邊，沒有那顆明的晶瑩的黑痣，他眞要疑惑眞的是和她在異地裏相逢了。他想，這個舞女，眞是有着和她同樣的美的姿態，美的形體，然而；也或許和她同樣的沒有美的靈魂了。

一點悔恨，一點傷悲在悽苦的回憶裏，使他失掉了常態，在一[illegible]的舞步裏，他的腳，竟會接連的兩次踏在這嶄新舞女的嶄新銀色鹿皮鞋上當音樂停止之後，這個新的舞女，帶着溫柔的調子向他輕輕的問道：

「先生，您是有一些頭暈吧？」

他有一點慚愧，發着輕微的嘆息：

「對啦，我簡直還有一點眩暈。」

「那麼，您似乎應該休息一會了。」

這溫柔的調子，不是和幾年前的她的銀鈴似的聲音一樣嗎？揩揩疲倦的眼睛，擺在眼前的，明明是一個生疏的新的舞女，他感到了過度的悲傷，覺得是一刻也不能再停留了，于是他匆匆的走開，從侍役手裏要過帽子，就匆匆的走了出來。

坐在車上，望着天際的繁星，燃起記憶之燈，沉思于悽迷的往事了。

幾年前，在故鄉的時候，當一個榴花照眼的季節，他認識了一個美麗的姑娘，她美麗、活潑，端嚴而莊重，沉默而多情，年青的心，他已織上了一個愛情的網子，他愛她，他要永久的得到她，他用盡了無數的力量，終于，在生之途上，他們有了超越的友情。那時候，在濃厚的友情下，兩顆心，已是有着緊密的聯合了。

她曾向他說過：「愛我吧！讓我們的生命，開放一朵美麗的花。」

她曾向他說過：「愛我吧！讓我們永久不分離。」

這聲調，這銀鈴似的聲調，讓他更生着感激的歡欣，一顆心，就已雙手虔誠的獻與了。

這聲調，這銀鈴似的聲調，現在不還是清晰的遺留在他的耳畔嗎？然而這已是一個殘夢的記憶了一個別離，使他感到了這畢竟是一個空虛。

爲了求學，他來到這古老的古城，而她也走向一個繁華的都市，雖然是一個遼遠的隔離，然而飛鴻的維繫，更堅決了他的信念，他是爲她，而更有着相當的努力與希冀。就是在孤寂的異地中，也是時有着微的笑了。

漫談女作家

遠

我最喜歡讀李淸照的詞，我覺得讀她的作品正像讀一首歌；有時也許這首歌使我讀出了眼淚，然而我依舊要讀下去。我不曉得爲甚麼喜歡讀那些能使我流眼淚的作品；像李淸照那幾首淒婉哀怨的作品，我眞久讀不厭。也許是她那種孤零淒凉的身世，使她不得不把感情寄於篇章之上；否則，就是女子的情感豐富而較男子易於流露的表現。

我國的女作家自古來，就很少見，這當然是當時女子讀書機會太少的緣故。不過，認眞地說起來，在南北宋那時候的女子能像李淸照那樣享到讀書的權利，甚至敢拿起筆來寫點東西的，恐怕就算很大膽而且難得的。這種情形不只當時是如此，就是幾千年後的今日文壇上，依然呈現着「陽盛陰衰」的現象；這固然不能歸咎到女子本身的錯誤，然而，總不能不說是一種遺傳的病態。

世界著名的女作家，如英國的曼殊斐兒和法國的喬治桑，她們的作品，全帶着女人獨有的溫柔與纖細，這種特徵是男子作品中所找不到的。尤其像喬治桑那種浪漫熱烈的作風，更能淸楚地表現女子在人生戰場上所要發出的呼聲！在這裏，我們可以擇出她作品中的一段來看：「只要能夠使我再愛別人就好了。我的上帝，請把我在威尼市那時所有的猛烈的生氣還我啊！把那在失望中間像發怒一般地侵襲了我的對於人生本能的愛還給我啊！讓我再戀愛罷。啊！這個人方以爲把我撕得粉碎是有趣味的事呢？他從我的煩憂中得到愉快。他飲着我的眼淚而笑了。那末讓我死罷。不，不，我不願意死。我要戀愛。我要變得年輕，我要活着！……」像這種能把女子潛伏在內心的情緒眞實地裸露出來的，恐怕只有從女子自己的手下能產生出來吧？

臘八粥

適安

去年本刊載「臘八粥考源」一文，微引遊宮，並謂臘八粥始於宋，引明人陳耀文所著天中記爲證，語頗扼要，讀者又何說焉。

顧宋時習俗，明人既能述之，其前豈無記者。按天中記原文云：「宋時東京十二月初八日都城諸大寺送七寶五味粥，謂之臘八粥」，既以東京爲言，明明指北宋時事，陳氏果何據而云然。

考之，宗懍（南史，宗懍梁元帝時楚人）荊楚歲時記，謂「十二月八日爲臘日，諺語，臘鼓鳴，春草生，村人擊細腰鼓，作金剛力士以逐疫」。十二月八日稱臘日本於此，但未道及臘八粥，殆彼時無此習俗歟？

呂原明（北宋時人，名希哲）歲時雜記云：「十二月八日，僧家以乳蕈胡桃百合等造七寶粥，供佛及僧道禮越」，以北宋時人述其時習俗，固自確甚，孟元老東京夢華錄云：「初八日諸寺作浴佛會，並送七寶五味粥，謂之臘八粥，都人亦以果子雜料煮粥而食」。孟氏於南渡之後，追憶汴京繁盛而作夢華錄，所言亦北宋習俗也。

據譬喻經云：「臘月八日佛家有設浴之事，本西域舊俗，爲今臘日浴佛之始」。其俗始盛於北方，故北宋時都城作浴佛會，並以節物供佛，臘八佛爲供佛淸品，故呂，孟，二氏言之鑿鑿，殆爲明人天中記所依據歟？

吳自牧夢粱錄；周密武林舊事，均有臘八粥之記載，吳，周，爲南宋時人，所述皆南渡後都城繁事，則由北而南之習俗也。

七寶粥之製法，古用胡桃，百合，松子，乳蕈，柿，栗，之類，較爲精緻，普通之臘八粥，合米，菜，油，鹽，豆，芋，蘿蔔等物熟煑而成，本京一帶人家，（近人首都志亦載本京煑臘八粥事）當此百物昂貴時，果能辦此，亦可謂有興致矣。

陸放翁有詩云：「今朝佛粥更相饋，反覺江村節物新」。吳曼雲江鄉節物詞小序有詩云：「雙弓學得僧廚法，瓦鉢分盛和蓋貽，莫笑今年榛栗少，記曾盡粥臘盞來，吾家所賣臘八粥，所用材料雖少，而味頗調和，詠上兩詩，亦可以解嘲云。

藝壇消息

黎

昨閱南京新報載評劇坤伶喜彩蓮大腹便便消息後，記者不避續貂之嫌，爰爲補充如次：

按記者十一日由北平來此，而喜彩蓮腹中物，業已數日前呱呱墮地矣！「時代藝人」喜產麟兒，評戲界伶人多往祝賀，芙蓉花，姚俊英等等，均送有嬰兒之用物，以及產婦食品云。

陳雲裳第四部巨片「貞娥刺虎」，現已完竣，陳飾費貞娥，徐萃園飾李虎，由李萍倩導演，刻正在滬開映，寶座甚佳云。

做好事

吉生

賈老太的貴庚，今年已經七十有三歲了，可是因爲她的兒子，是任過一任甚麼長的，纍積了一大筆正當得來的金錢，於是就過着布爾喬亞的生活；所以她老人家雖是年逾耄耋，精神却很健旺，銀髮也只花白，而且還依照了她那賢德的媳婦的意見，把長髮梳成了的丫結，竟改剪了短髮，雖照是額前的一簇毛早已禿光了。她身上穿着一件好像和尚袈裟般的衣袍，誰不見了暗中羨慕，至於那一雙三寸金蓮般的小腳，雖是不能改造，然而她却穿着一雙緞子的皮底鞋子，鞋頭上還繡着花朵兒，無疑地，這很足夠老摩登了。

賈老太得着兒子的力量，過着布爾喬亞的生活，無憂少慮，心滿意足，日常就歡喜打打小麻將，看看紅樓夢，她有時會想到紅樓夢上的史太君姓賈，她也姓賈，又過着安適的日子，她以爲今生的福，總算滿意了；但是，爲要修着來生福的起見，所以她是最信菩薩，最愛和尚，最喜唸佛的；她所穿的那件袈裟，便是一個明顯地表示。然而，有時她又會想到一樁缺憾的事情，那就是：目前只有婆孫三代，要是再添一代重孫，那不是四代同堂了麼？誠然，她的孫子，早已娶了孫媳婦，都是年輕輕的，結婚已經好幾年了。這裏，她便想到是不及史太君的，所以她格外好佛，而且當做好事了。

專門伺候賈老太的老媽子——刁媽，極善奉承，尤其怪會討老太太的喜歡。她深知賈老太的懷事和心病，因而就乘機進言道：「老太太！你不是愁沒有重孫嗎？哦！老太太！那觀音廟裏的送子娘娘殿，現今正在募化裝金呢。據說：送子娘娘著靈頂靈驗，誰替裝金，誰包得子，像前街的查大奶奶，自從允許了替菩薩裝金之後，不久就懷了孕了。老太太你說靈驗不靈驗？」她說到這裏，嘴裏連着吐了幾口白沫，接着又扳起面孔，很正經地說道：「老太太！不是我敢說一句保險的話，只要你老太太肯虔誠地去塑一尊菩薩像，包管就能馬上抱重孫了，」賈老太給她這一套話，說得好像一拳打在心窩上，爲有不敷衍的道理，雖然她沒有見過前街的查大奶奶，更不曉懷孕是眞是假，但是她知道刁媽是決不會騙哄她的。同時又似乎眞有一個白而胖的嬰孩，陡然抱在孫媳婦的懷裏，呈現在她的面前一般，當她在替菩薩之後。這樣，她夠樂的了，尙未聽完刁媽的一番話，早已把一雙婆娑的老眼，笑合攏來，成了一條細縫了。

送子娘娘開光的那一天，賈老太起了一個絕早，梳洗抹粉，穿了一件出客簇新的綢旗袍，備了一大網籃的香燭元寶，搖搖擺擺地坐上了她兒子樓闢裏的汽車，風馳電掣般的，向着觀音廟直奔而去。廟裏的方丈，知道大施主的光臨，早就率領着一般小和尙，恭迎出來，接待進去；賈老太抬頭看見自己塑的那尊菩薩，早已塑好，金已裝上，就連忙地跪了下去，誠心誠意的祈禱着，默求菩薩早早的賜她一個重孫，重建廟宇。臨走的時候，又在隨緣簿上，寫了「某門氏，慨助一千元」的字樣，方丈笑嘻嘻地送了出來，心滿意足了。

「老太太！現在這天氣，已經這樣地寒冷，可是一般貧民啊！無衣無食，忍受飢寒；更因戰禍連結，百物高昂，就是這一兩個月以來，已經死了多少貧民，眞是可慘極了！爲此我們出來，四處募捐，想去救濟這般窮人，老太太！請你慷慨捐助些吧！」這是某某救濟會，預備冬賑，一個募捐者這樣地說着。

「唔！」賈老太只答應了這一個字。她心中却在默想着：現在沒有衣穿，還會忍着嗎？我昨天少穿了一件絨線衫，便覺得像是傷了風了，何況還又餓着呢？恐怕……她正在遐思的時候，那募捐者又繼續的說道：「老太太！慷慨捐助一點，救濟窮人，做做好事，這是功德無量的啊！」

「做好事」？賈老太聽到這三個字，又在默想着：好事我做過了，我要修修來生福，我自己會念經，我要望抱重孫子，我又塑過像，裝過金，我已做過好事了；不要，決不需要，而況這種募捐的事，不比塑一尊菩薩，擺在面前是有證據的，我又何必做傻子呢。她想到這一層，便立刻很堅決地對那募捐的人說：「好事我已做過，不需要再做了。」

過了幾天，外面喧傳着某某街上，又倒斃了一個乞丐；同時那觀音廟裏的方丈，因爲飲酒烤火，偶不小心，廟宇失愼，連那一尊新塑裝金的菩薩，也一同遭了劫數了。

賈老太聽了這個消息，心中一急，又因爲受了一點寒，傷風未好，登時一口痰湧上心來，雙眼一翻，也跟着那尊裝金新塑的菩薩，同往西方極樂界中去了。

洪流浩劫

（二四〇）

陳慎言

六　禍不單行

閨慧道：「不用說了，我心裏難過已極，是天道着我」！立興道：「要不我今天就伴你到省城去」，閨慧道：「到省城我也不能回家。」立興道：「孩子要緊呀！你不能爲了和婆婆爭氣不回去，難道你一輩子不回家」！閨慧道：「我今天想回去，也不能回去了，我這次來這裏，急氣出來，沒帶什麼錢的，我就回去，也不能回家，只在醫院裏，把小玉的病，醫治好了，但是我都辦不到，這可怎麼好」？說着又哭，立興見她如此，心上也非常難過，正在此時，大嫂子又由裏面搶出來道：「立興！你找病嗎？昨晚上熬了一夜，到現在你不餓嗎？我告訴你，不許你再出去找藥，你再出去，我就和你拚命，你，進來吃麵吧」。立興把頭搖一搖道：「我不餓！我不餓」！大嫂子道：「你不餓，你一輩子就不用吃了」說着，又賭氣走進去，閨慧道：「你進去，吃點東西」，立興道：「我不吃了，我不吃了」，閨慧道：「你不進去，大嫂一定要和你麻煩，你進去吃了出來，我再和你商量」。立興只搖着頭道：「我不吃，我氣都氣飽了，還吃什麼東西？我們還是想法吧」。閨慧道：「你主張我回去，我絕不能回家」。立興正要說時，大嫂子又由裏面搶出來道：「立興，你進去不進去」？說着，順手一拉，把立興拉到裏面去，這一天，閨慧眼看小玉整天啼哭，又沒有藥給他吃，上午還瀉了几次，到下午，大小便沒有，奶也不吃了，只是閉着眼睛，昏迷睡着，眼看是不中用了。閨慧抱着他，只是啼哭，心裏甚是後悔，昨天不該負氣，出去，惹了孩子這一場的病，現在呢，可怎麼辦？身上又沒錢，要想到省城醫院也是辦不到。

難姊難妹

（一一三）

王雪倩著

第八回　白屋巧生春峯迴路轉　醉翁不在酒蝶逗蜂桃

金子光沉吟了一下道：「先生今年有二十歲沒有」？瑤華聽他突然問到自己的年齡，不禁臉一紅，遲頓着道：「我十八歲了」。金子光又問道：「家裏有什麼人？結過婚沒有」？瑤華聽他所問，越來越出乎諸先生的範圍之外，想不理他；又想着這個館地，眼看就要成；豈能因此數語，便將這事弄糟了？隨道：「我家裏父母皆已去世，只有一個姐姐；我還不曾……」那結婚兩字，在口中囁嚅了半天，也沒有說出來。金子光笑了笑道：「既是父母不在，又沒有先生，住在外邊也沒人管哪。我這裏房子很多，有什麼不方便的？我眞有點不明白。你住在這裏，我還可以給你開伙，你又省房錢，還省伙錢；比你這麼來回的跑，還要費車錢。」瑤華連連搖頭道：「這固然是不錯的，不過住在府上；我不能辦。先生如果認爲不可能的話，就請別位吧！」金子光想了想道：「這倒是小問題，我也不是說非此不可。不過，我有什麼文件的時候，先生可要晚一點回去了。少爺的上課時間，就依着先生；暫定在下午五時至七時。先生的晚飯可以到我這裏來吃，每月先生需要多少錢的束修呢？」瑤華道：「這個數目還是由先生來定，我不好說。」金子光搔着頭想了半天才道：「一月我送先生三十元吧。」瑤華心想；三十元雖然不算多，好在學生好教，秘書的事也好做；便答應了。金子光見她答應一切，站起來道：「先生跟我到樓上看一看書房去，我們訂日期就可以上課了。」瑤華只好跟他上了樓，到三樓上有兩間小一點的房間，做爲書房。那書房裏收拾的也很乾淨；床帳被褥都有，金子光道：「先生有時累了，有這張床，可以休息一下。我本是給先生預備的房間，想先生能夠住在這裏。」瑤華看了看下來，又到客廳裏；金子光和她定規好了，後天就開始上課。瑤華應了辭出，回到家裏一想；自己住在慈思威路，離沛柏路有七八里之遙；雖然是有電車汽車方便，每天這樣來回跑；總是太勞累了。不如找一間房，距離近一點；又省車錢，也方便的多。

強身保腎丸　買一盒送一盒　每盒一元

寧嗽保肺丸　主治：新久咳嗽　各期肺癆　晨起多痰　痰中夾血　夜不安眠　女色療傷　咳嗆哮喘　小兒頓咳　婦人產咳　直接有止咳除痰之力，間接有防癆保肺之功。服後見效不算奇，在永久不復發。詳細說明請看盒內仿單　蘇州觀西大街濟羣藥社發行　南京經理夫子廟東首廣生藥房

遺精早洩　外治妙藥　愛力多

三日包好　無效還洋　濕毒　疥瘡

菜館類

新亞酒樓　高尚筵席　隨意小酌　如蒙賜顧　竭誠歡迎　各省佳餚　蘇滬名妹　維揚細點　侍奉週到　地址　朱雀路四象橋中南　A520

明湖春粵菜館　廣東人製的臘味此時用之送禮或佐餐是最適人胃口的　特聘專門技師巧製各式臘味　原料揀選上乘　價錢格外克己　高等筵席　星期美點　中山路四一號　電話二二二四六號　A521

浙紹　六華春酒菜館　地址　貢院東街　電話二二七四七號　A522

元記　別有天酒菜社　地址　夫子廟　電話二二一四三九號　A523

樂園飯店　本社專辦維新筵席　零折碗菜　改良和菜　蘇滬秀妹　隨意便酌　各省佳餚　隨堂招待　早晨細點　應有盡有　如蒙惠顧　竭誠歡迎　地址　朱雀路一百另三號　A524

大東酒樓　高尚酒席　隨意小酌　應時佳餚　零折碗菜　早茶細點　早晨茶食奉送　地址夫子廟貢院東街　A527

福昌飯店　營業市價　早茶　日金一角　法幣一元二角五分　午餐　日金二角　法幣二元五角　晚餐　日金二元五十錢　法幣三元　南京中山東路五十七號　電話二二五七七號　A533

新開　吳宮飯店　各界旅客注意　A526

新開　好好樓酒菜社　定辦　高尚筵席　特別和菜　隨意便酌　專製　維揚細點　京江餚蹄　各色乾絲　新增野鴨冬筍飽餃　如蒙賜顧　竭誠歡迎　地址貢院東街三十七號　A529

大陸西餐館　本館專辦　由九月一日起　早茶一元　午餐一元七角五分　晚餐二元　歐美大菜　香腸火腿　房屋清雅　罐頭食品　宴席外會　一律俱全　定期不誤　地址中山路一一七號華僑路口　電話二二〇九三號　A530

太平洋咖啡館　酒菜館　地址夫子廟貢院東街　電話二一七四八　本號照常營業　津川名菜　女子招待　空氣流通　各種筵席　房間清潔　如蒙惠顧　隨意便酌　坐位寬暢　特別歡迎　A531

豫豐泰協記酒菜社　地址新姚家巷廿九號　電話二三〇六一號　浙川廣菜　精美細點　大小宴　應有盡有　樓下經濟部　熱酒燙吃　經濟小酌　A532

茶食類

夫子廟　小蘇州茶食糖果號　新年禮品　花色齊全　一元　A534

中華路　祥和食品號　運到　斧頭白蘭地　甜心巧克力　各種葡萄酒　奶油太妃糖　沙利文餅乾　蘇州鮮肉鬆　年節的禮品，式樣美觀，都預備齊全，種類繁多，贈送親友，極爲咸宜。A535

馬慶康公司　自製　合桃巧格力糖　每磅一元八角　地址中華路一一五號　A536

萃華第一支店　新到有大批美國野豬牌麵粉　牌子老　發頭好　粉色高　價錢巧　A537

夫子廟　太平村支店　冰糖松糕　奶油太妃糖　新到　平湖糟蛋　蘇州鮮肉鬆　A538